一周串评

“宁肯孩子没文化,也不打他上北大”

□张贵君

一周很短,我们透过事件的层层迷雾,看到了言论的“几个之最”。

最揪心的言论,关键词:校车。19个孩子就这么没了,留下的是无尽的伤痛和社会各界的呐喊。我们常说,孩子是祖国的花朵,我们要给他们一个坚实的花盘。但是时至今日,这个花盘却如此不堪一击。在碎裂的同时,我们似乎都能听到自己心底的一阵撕裂声。偌大一个国家,花不起这点儿钱吗?没有这方面的技术吗?还有什么比这件事更重要的吗?我们无地自容,只能无奈地说,孩子,对不起!在揪心背后,更多人在追问,家门口的学校去哪儿了?为什么上学的路变得如此凶险?为什么不能给孩子几辆安全的校车?教育的投入为什么总是捉襟见肘?

亡羊补牢,犹未为晚。令人欣慰的是,校车问题引起了极大关注,有关部门已迅速行动,公车限价也浮出水面。

最炒作的言论,关键词:狼爸。“三天一顿打,孩子进北大。”这就是“中国狼爸”。反对的声音很高,“狼爸式教育”比弊端百出的“应试教育”、“填鸭教育”更甚。崔永元说:宁肯孩子没文化,也不打他上北大。当一种“打”贴上艺术标签的时候,要么是自我标榜,粉刷自己的暴力行为;要么是自我迷失,“为赋新词强说愁”。有人认为,在中国,这样的“狼爸”不是太少,而是太多;有人则认为,狼爸、虎妈的教育经验不在于打,而在于教导孩子辨别是非曲直的同时,给予孩子足够的挫折教育。

其实所谓的“狼爸”,不就是“棍棒底下出孝子”的祖训吗?对于冥顽不化的孩子,如果打几巴掌能换来一个顿悟,做一回“狼爸”也并无不可。当然,如果打着“狼爸”的幌子炒一本书,如此“狼爸”,不读也罢。

最科普的言论,关键词:PM2.5。放在半年前,估计没多少人知道什么是PM2.5。伴随着前段时间北京等地的连日阴霾天,鲜为人知的PM2.5(空气细微颗粒物)进入了公众视野。PM2.5可以很复杂,也可以很简单。说简单,这仅仅是一个监测指标;说复杂,这就是数据带来的“喜气洋洋、自说自话”。

PM2.5的争论让谁神经过敏?为何对PM2.5讳莫如深?一个小小的数据,触动的是谁的奶酪?人们在呼吁,倘若清风不清,别再指灰为蓝,测出更真实的蓝天白云。

最争议的言论,关键词:擦鞋照。微博上一张“给俺擦鞋”的图片引发轩然大波。目前,当事人已因此丢了饭碗。惯性思维在叫好,不管冤枉不冤枉,民间监督又添成功案例;“细节”再次推动公务员进步。而更理智的言论则质疑,这哪里是尊严问题?谁要求公务人员不能擦鞋?谁享受擦鞋服务谁就是“大爷”?这岂不是让擦鞋这种服务陷入不堪的境地?而有一种观点更值得倾听:谨防“过度解读”违背善意初衷,这样的惩处是不是有点“过度”了?

法治精神不是嘴上说着玩的。不能让舆论的暴力,打着公平公正的旗号,去造成更大的社会不公。

一周又过去了,北方已开始供暖,“温暖”的言论再次成为北方媒体的焦点。当千家万户涌动着暖流,所有的揪心终将渐渐远去。盼望着,每个人都有一个温暖的冬天。

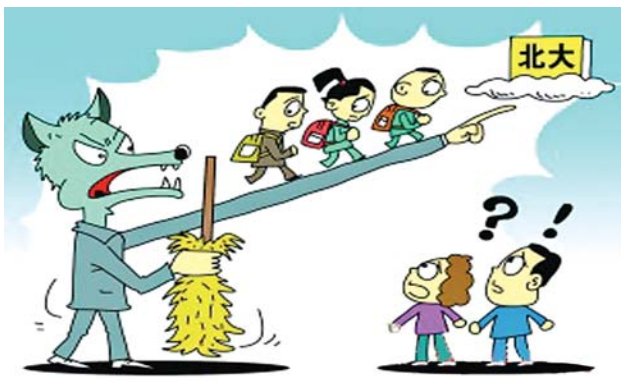

漫画摘自《广州日报》

一周面孔

■宋江明

15日晚,“长治公务员考试第一名考生宋江明体检不合格被刷”事件有了初步调查结果,认定其指标符合公务员录用体检标准。

媒体监督之后,有关部门依然固执错误,不肯回头检查一下自己的工作,再一次失去了补救错误的机会。希望我们不仅看到正义的回归,更要看到邪恶得到惩处。

11月18日《中国青年报》

■红薯大妈

在北京师范大学五食堂爱唱的卖烤红薯的许淑艳被称为“红薯大妈”。她已成功入围央视《梦想合唱团》。心中有梦想,生活才会充满希望。不信“红薯大妈”真的一点烦恼都没有。常言道,人生不如意之事十之八九。是洒脱、自信、超然、知足,让“红薯大妈”成了快乐“达人”。

11月19日《北京晨报》

■黄妮超

广东女孩黄妮超读初二时检查出患有系统性红斑狼疮。2007年,她考上了南方医科大学,大学时曾同时打4份工。今年6月,大学毕业的她因为患病,初试便被很多单位拒绝。7月份,她开始把每天的经历写成日志,网友称之为“临终日志”。

一个社会的文明程度并不是看这个社会对“强者”的态度,而是要看对“弱者”的态度。换言之,社会文明的标尺,不是“强者”的幸福,而是“弱者”的幸福。从这个角度来看,不管广东女孩黄妮超幸与不幸,她的过往遭遇都是一种社会的悲哀。

11月17日《合肥晚报》

高论

让权力成为一种负担

经验表明,当相当多的领导干部,在相当长的执政过程中,把权力当作乐趣来享受,而没有负担的压力和感受,就基本注定了失去监督的绝对权力,将导致绝对腐败的内在必然。如果依靠制度的力量,让权力成为一种负担,权力将成为领导干部为人民服务的公器。11月11日《人民日报》

不该再“历史遗留”下去

一位外地车主在广西柳州工作的3个月里,平均每小时要交0.2元的进出城费。评论认为,城市路桥费作为一个“历史遗留问题”,不应该再无限期地“遗留”下去。是时候改改了。 11月18日《工人日报》

不能让美国“重返亚太”太顺利

虽然中国的综合力量远小于美国,但中国反对美国主导亚太可以调动的资源,多于美国为推行这一主导可以使用的资源。只要中国耐心、持续地做下去,中国周边“经济靠中国、安全靠美国”的生存之道就维持不下去,美国“重返亚太”的傲慢也将收敛。

11月18日《环球时报》

反垄断迟早要拿“神仙”开刀

反垄断就是尊重民生利益、维护公平正义,从这个角度出发,我们期待着反垄断风暴刮向更深广的领域。面对民声鼎沸与法律利剑渐行渐近,“老虎”与“神仙”们将如何作为,我们拭目以待。

11月18日《北京日报》

维持圆明园原貌,就是最大的作为

保持圆明园一片废墟的历史风貌之历史意义,就在于真实地展示骄奢淫逸的可悲下场,断壁残垣的圆明园才可以担当历史的见证人。所以,复建圆明园还不如“无为”,维持原貌,多做一些保护、考古、文物收集的工作,这样既尊重了历史,又是对后人负责,也才是最大的作为。

11月19日《羊城晚报》

(尤风 整理)

热语

美国的校车停下来上下学生的时候,司机会把一个“stop”的牌子掀出侧面,这时两个方向的车都必须停下来,总统专车也不例外。

——网上热议美国校车。

中国富人在国际社会中的形象主要有三种:一种是传统的中国绅士,低调,言行谨慎;第二种是行事高调,出任各种“形象大使”;而最为主流的形象则是处事张扬,个性鲜明,追求奢侈消费,处处自我标榜的“批发式购买奢侈品”的“暴发户”。

——当代中国研究所助理研究员任晶晶谈“当代中国富人国际形象”。

儿子过生日,我当时脑子很简单,总是想在亲戚朋友面前摆谱,冒用宣传部来祝贺,没有想到给领导带来这么多的麻烦,实在对不起,请求原谅。我此前从事广告业,搞策划是自己的强项。在这之前,我还想过挂“美国总统奥巴马发来贺电”之类的条幅。

——江苏射阳县男子董启阳对冒用宣传部之名挂条幅为儿庆生道歉。

北大的学生为什么就不可以做一个普通劳动者,只要他卖猪肉卖得最好,修鞋修得最好,种地种得最好,工人当得最好,那一样是我们北大的骄傲。

——履新不久的北大党委书记朱善璐答“哪些毕业生值得骄傲”时,称在任何工作上做出贡献都是给母校增光。

三天毁掉一百年。

——新任中国红十字会常务副会长赵白鸽近日在就“郭美美事件”作主题演讲时表示,红十字会作为“百年老店”,被一个小姑娘冲击得稀里哗啦,值得深思。

房价下跌50%银行回本也没有问题。

——银监会前主席刘明康日前表示。

奥巴马带着请柬而来,一份邀请澳大利亚在美中角逐中彻底站在美国一边的邀请函,但已经小心站在美国这边的澳大利亚没有理由更靠近山姆大叔,“我们是盟国,但不是帮凶”。

——奥巴马开始被普遍看成“向中国传递信号”的澳大利亚之旅,有评论这样认为。

(来义 整理)