低温话保养

冬季汽车保养知识知多少?

11 月即将结束,12 月马上就要到来,在感受到了冬季寒冷的同时,有车一族们是否想到了爱车也应该多加保养了呢?

车身养护

无论是代步车还是工具车,车身干净整洁是必不可少的,特别是在这个霜雾雨雪偏多的季节,更要多注意车身漆面的保护,如发现刮痕就要及时到店内修补。专业人士还建议,若刮痕面积不大,维修费不高,尽量不要走保险,这样能省下一次险的费用;当然,如果刮痕面积偏大或者在十分明显的位置,还是要走正常保险,及时喷漆避免生锈。时逢换季,车主最好对车辆表面做一次全面清洁,从清洗、抛光到打蜡等。

注意"脚"的保暖

轮胎是每次保养必不可少的项目。首先,要有正常的胎压,到了冬季,气温较低,要适当补充气压,以使其保持在规定的气压范围内。适当的胎压与路面的接触面小,摩擦力小,既有效的保护轮胎表面,又提高了车辆燃油经济性。

视线要清晰

车窗起雾给行车带来不少困扰,尤其是前档部位,要特别注意出风口出风是否正常,热量是否够,如果出现问题,要及时解决。此外,掌握一两种好的除雾方法相当有用。比如在车内备一条干毛巾,趁着停车时擦玻璃。除了这种原始的方法外,还可采用空调热风吹的方式,不过,用此种方法雾气消失的较慢。总之,车主可根据自己的习惯和喜好来选择。

注意保暖

防冻是冬季车主最为关心的事情,特别是对于北方车主来说,良好的车启动就意味着省时省力省钱。及时更换防冻液。防冻液具有防冻、防开锅、防腐蚀、防水垢等作用,不过,若防冻液冰点超过室外温度时,很容易结冰,最终易导致水箱被冻坏。因此,需要及时检测防冻液的冰点。若夏季防冻液使用的是自来水的话,更应及时更换。

杨松

跨越酷尚城市

新奇骏再树 SUV 市场技术标杆

近日,东风日产新奇骏潍坊地区正式上市。这款承载着东风日产领先技术形象的"智酷全能城市 SUV",集日产全球领先的 AVM 全景式监控影像系统,和"CARWINGS 智行+"智能全方位行车服务等人性化先进智能配置于一身,并对车型前脸和内饰进行全新设计与升级,诠释了经典 X 设计元素,打造了智观、智驱、智享三大核心优势。

新奇骏以"CROSS CITY 跨越酷尚城市"为开发理念,汇聚日产先进的 C 平台造车技术,具有超越同级城市 SUV 的高性能。它完美融合了卓越的 SUV 通过性、领先的智能配备与宽大舒适的内部空间设计,在技术实力上再度实现跃升,成为城市 SUV 市场中的"技术之王"。

更为重要的是,新奇骏配备了 ZONE BODY 区域组合车身、EBD 电子制动力分配系统等周全的主、被动安全技术,可根据车辆的状态,启动各种防护功能,尽可能地辅助驾乘者远离危险。

全新升级的新奇骏,以同级车型无法比拟的技术优势,不仅将全方位满足城市人群自信跨越、自在个性、尽享休闲的三大用车需求,更将为城市 SUV 市场树立全新的技术标杆,开创智酷全能新风潮。

刘骏

微车时代@CX20 的 N 种理由

不可否认,微时代与微车时代都来得太突然,在芸芸众车中,你与我,都可以成为主角。如果说优秀的微车就是空间、动力、操控、配置外加一点点独特的个性,那么长安 CX20 绝对有 N 个理由@你。

听到 CX20 这个名字,或许你不可能会立刻产生为之一振的感觉。这很正常,因为这不是什么万众期待,让人翘首以盼的传奇车型。但请注意,这是一款值得我们认真对待的小型车。它的空间、配置和制造工艺都在试驾过程中给我留下了不错的印象。所以,如果你打算在长城炫丽、铃木雨燕、吉利瑞麒等小车中挑选一款自己中意的,那么长安 CX20 绝对有资格让你优先考虑。

醒目的前脸成为 CX20 的标志 LOGO,有别于一般家轿的规矩,大量动感元素的运用强劲有力的肩线,凹凸野性的轮毂,都营造出整车强烈的跨界风,一种属于年轻一族的对抗风格,让它绝对有别于前面提到的几个竞争对手。这就是 CX20!善变的,多彩的,特立独行的!

如果说外观式样的好坏更多凭主观的判断,那么内饰设计优秀与否则多了客观的因素。比如触感、实用程度和人机工程处理等等。坐进 CX20,呆上一段时间,就发觉座椅的支撑性不错,虽然方向盘的手感略显青涩,但多功能按键左右分布合理,中控台中央上方的行车电脑也非常实用,室外温度、时间、瞬时油耗等信息都是最常用到的。

和内饰工艺相比,很多消费者八成更关心空间问题,毕竟这类小车肯定谈不上空间富裕,所以每一毫米的空间增长就显得尤为重要。CX20 的拓界外形肯定算得上是重大利好。得益于 CX20 相对平直的车顶曲线,笔者 175 厘米的身高在体验前排座位时,头部空间都有较大富余。
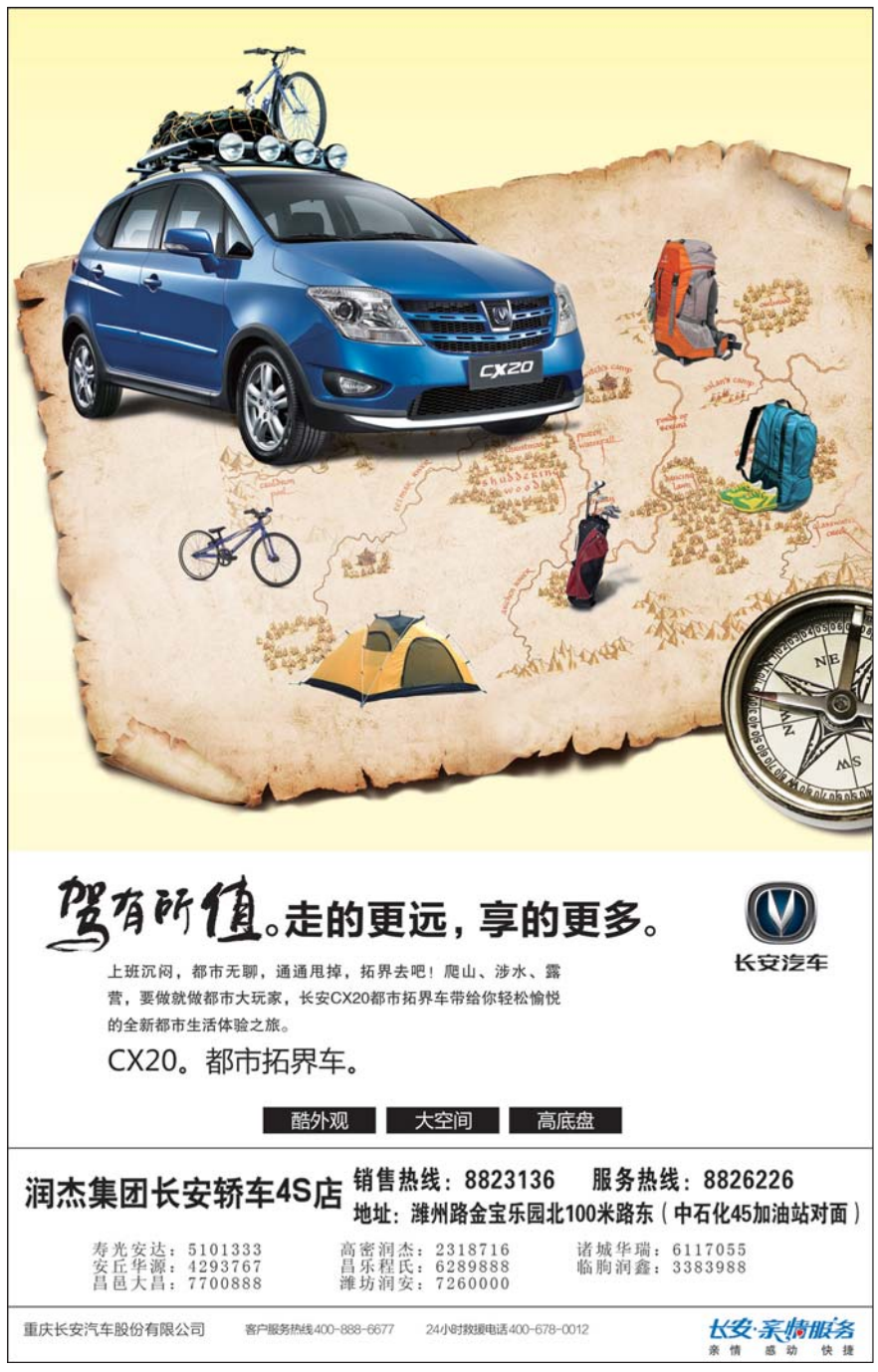
天天