烽火台

如果没有监督问责机制跟进,仅靠高薪激励不出高尚医德,维护不了医生尊严,也实现不了医改目标。因为医生的尊严靠医德支撑,不是钞票堆积起来的。

别拿高薪养医当医改目标

□叶祝颐

“医务人员的工资本来就应该比别人高,问题是高多少。我认为应该高5-10倍,这样医生才能有尊严地活着,医改才能成功。”在日前的政协分组讨论会上,广东省政协委员、省妇幼保健院副院长王颀谈及医生工资的话题让现场议论炸开了锅。**(1月15日《新快报》)**

应该承认,一些基层医院、卫生院医生拿两三千元的工资,这样的工资水平在广东地区确实有些偏低。但是医生委员把医改不成功的原因归结为医生工资低。希望医务人员工资比别人高出5-10倍,并不合理。如果没有监督问责机制跟进,仅靠高薪激励不出高尚医德,维护不了医生尊严,也实现不了医改目标。因为医生的尊严靠医德支撑,不是钞票堆积起来的。

值得追问的是,医生的高薪从何而来?靠财政拨款吗?政府要用钱的地方很多,很多公共服务需要投入,很多民生项目嗷嗷待哺,其他行业也迫切期待提高工资。医生工资比别人高出5-10倍,别人都该忍受低工资待遇?医生就高人一等吗?要说对社会的贡献,科技工作者、法律工作者、教育工作者,哪个没贡献?还有更多从事苦脏累工作的低薪劳动者,他们的涨工资诉求与谁言说?医生工资虽不能与少数高薪阶层相提并论,但与多数工薪阶层相比,并不算少。医生要求自己的工资鹤立鸡群没道理。

如果说医生需要高薪才能减少逐利冲动的话,那些因病致贫的患者更需要提高收入。如果说医生需要高薪维护尊严的话,又由谁来给其他行业提供高薪维护尊严呢?事实上,在物价高企的当下,对收入低最有体会的是低收入群体,不是医生。配合医改就要让医生工资高出其他人5-10倍,充满不合时宜的怪味。

医生把医德与法律制度抛在一边,以配合医改为由伸手向政府与患者要高工资,这既是医德滑坡、利益诱惑的结果,也是提醒医改政策完善配套机制,不让医改惠民目标变成“水中月”、“雾中花”的内在要求。

要实现医改惠民目标,加大医改投入、加强医德教育都是必要的,但是指望医德教育让既得利益者良心发现、利润血管里流淌道德血液,指望来自医院的政协委员坚持民本立场,正视医改政策需要打破利益格局的现实,殊为不易。政协委员建议医生工资是其他人5-10倍,或许是黄粱一梦,但是医改政策如何更好引导社会公平,化解看病难、看病贵难题,值得思考。

禁止公款喝茅台更像是“酒话”

□苑广阔

圆桌杂谈

价格一路飙升的茅台酒已经超出寻常百姓的承受范围,客观上沦为变相的奢侈品。正在召开的上海市第十三届人民代表大会第五次会议上,上海市多位人大代表建议公款消费不准喝茅台酒。**(1月16日《长江日报》)**

茅台酒在因为飙升的价格而荣升为奢侈品的同时,也几乎沦为“全民公敌”。虽然笔者也承认人大代表的建议值得肯定,但具体到禁止公款喝茅台这件事上,则更像是用“酒话”论酒事,有头疼医头、脚痛医脚之嫌。

原因很简单,即使政府有关部门规定了公务消费不准喝茅台,那有人改喝五粮液怎么办?不要忘记了,市场上的高档白酒,除了茅台还有很多,茅台只是一个典型代表而已。而且,即使政府出台文件规定,把茅台、五粮液等名酒全部给“戒了”,但是市场上再推出更加名贵、价格更高的白酒品牌,又该怎么办?难道出现一种禁止一种,那样岂不成了没完没了的猫鼠游戏?

公款消费“戒不戒”茅台酒不是问题的关键,问题的关键是如何规范公款消费和公务支出,如何实现政府财政预决算的科学管理。换言之,应该对政府机关的公务支出和公款消费进行严格细致的管理,对违反规定的超标超额消费进行严厉的问责和追究。具体说来,应该包括从每年的财政预决算入手,管好政府手里的每一分钱,让每一分钱都用到该用的地方去。

如果把规定具体到不能喝哪种酒、不能抽哪种烟,看上去好像很细化,但由于不是从全局看待问题和解决问题,没有抓住问题的根本和关键,最终必然遭遇“上有政策,下有对策”,让上级监管部门疲于应付,效果还让人不满。

今日语录

●郎咸平抨击高铁,说解决春运难的问题,必须增加普通铁路的密度10-30倍,而不是高铁。这种论调看上去是为了旅客省钱,但是,中国春运任务如此之重,靠慢火车是永远解决不了问题的。再说,中国哪来那么多土地把慢车铁路线拉长10-30倍?发展高铁的方向是对的,所不对的是不够注意安全和成本。**(姚树洁 经济学家)**

●公款消费导致了市场对涨价的不敏感。**(政协委员称白酒涨价推手系公款吃喝)**

●批评与批判,只差一字。央视主持人张绍刚采访求职者有点太激动,关键是文化的偏执与不适应,大家批评批评、促使其反思反思即可,上纲上线到节目关闭、主持人下课、辱骂狠批的地步就过了,也不必事事皆扯上CCTV借机嘲讽。是吧?**(张志安 学者)**

●机票贵,火车票难买,水路运力有限。越来越多的人到最后只得选择乘长途汽车回家,可过路过桥费又所费甚多。本人强烈同意部分媒体发起的春节期间减免公路收费的倡议。这样于国于民都好。**(赵普 主持人)**

□漫说新语

春节临近,是否回家过年又让“恐归族”开始纠结。民政部中国社会工作协会对北京、上海等六大城市人群进行过年回家的调查结果显示,有近70%的受访者表示“为春节回家而烦恼”,烦恼集中在车票、人情消费压力、路途遥远等客观因素上。其中经济婚姻问题仍为主因。(《北京晨报》)

漫画:王小涵

微评论

新闻:今年春运,铁道部要求实行实名制购票,并规定“票、证、人”一致才能进站。但记者在杭州火车南站发现,有车站工作人员与“黄牛”勾结私带无票人员进站上车。有带客黄牛说,实名制后,倒票的少了,生意更好做了。**(《北京晨报》 1月16日)**

微评:原本以为实名制购票能打击黄牛,没想到又给黄牛开了条路子。

新闻:1月15日,广东汕头市市长郑人豪回应有关“海门事件”问题时称,华电项目是否续建未有定论,还需经过科学环保论证和公开听证等程序。郑人豪还称,“海门事件”中部分闹事情节较轻的民众已被释放,事件有少数人受境外媒体影响,用心叵测,“这些人是非抓不可”。**(人民网 1月16日)**

微评:“用心叵测”能否作为定罪根据,很不靠谱,而非法律语言,“非抓不可”,也似乎超越了法律的程序。

新闻:1月13日,iPhone4S正式发售,严先生在联通营业厅买到了该处售出的第一部iPhone4S,但这部价值6000元的新手机里,竟然存有1343个电话号码。据他介绍,当时他在买手机时,新手机拆开包装后,手机竟无法充电。**(《广州日报》 1月16日)**

微评:没艳照吧。

新闻:“2011中国企业家犯罪报告”显示,在企业家涉案的199例案件中,国企和民企分别为88例和111例,其中59例国企企业家贪腐案例中,平均涉案金额达到3380万余元,其中光明集团前董事长冯永明一人就贪污7.9亿元。全国律师协会刑事业务委员会主任田文昌认为:“国企企业家的主要犯罪类型是贪腐,而民营企业家多在融资问题上犯罪,前者是钱多,后者是没钱。”**(《新京报》 1月16日)**

微评:同是犯罪,国企可恨,民企可怜。

新闻:据英国《每日邮报》14日报道,英国曼彻斯特的一伙贼不辞劳苦,花半年时间挖30米长的地道抵达一台自动提款机的底部,偷走6000英镑(约合人民币6万元)。而他们第一次策划并尝试挖地道,是在2007年8月。**(《新快报》 1月16日)**

微评:偷得太有诚意了。

梁医生整形美容外科

(韩式整形美容中心开发区店)

梁忠军
主任简介:
梁主任就职于山东省医科院附属医院整形再造外科主任,2003年留学韩国,师从于韩国整形大师金泳洙教授和我国改脸型大师柳大烈教授。专业从事整形美容工作近20年,2004年在烟台成立韩式整形美容中心。成功为军队一等功英雄《钢铁战士》葛新峰、《换脸女孩》李永春做烧伤整形手术,被中央电视台等国内20多家大型新闻媒体跟踪报道,轰动国内外!汶川大地震,梁主任第一时间自费赴重灾区北川抢救伤员,被烟台市民广为赞誉,并入围烟台《十佳好人》候选人。

微创面部皮肤提升术

面部皮肤衰老的表现和治疗原则:

面部皮肤出现衰老,就是皮肤和皮下组织失去弹性、松弛拉长、堆积下垂。临床表现就是面部及颈部皮肤的松弛、下垂,鼻唇沟加深、皮肤出现各种皱纹等。

最直接和有效的治疗方法就是拉紧松弛的皮肤和皮下组织,去掉多余的松弛皮肤并有效的固定。恢复后,外观上好似回到了年轻时的状态!

正确选择治疗方法是关键:

治疗面部皮肤衰老的方法很多,最早采用大切口拉皮,因其创伤大、并发症多,病人难以接受。目前简单的办法有:筋膜弹力线悬吊、锯齿线提升、五爪勾提拉、椎体线提拉等,经临床验证,由于无法去除多余的皮肤,致使多余的皮肤堆积在耳前,影响美观,其维持时间及效果均不尽人意!

微创面部皮肤提升的特点:

颞部发际线内小切口,分离皮肤及皮下组织,直接提紧并固定松垂的肌肉、筋膜等皮下组织,提紧并去掉多余的老化皮肤。术后效果立竿见影!面部肿胀轻微、刀口隐蔽无疤痕、一周左右恢复。恢复后皮肤紧致、细腻、平整,弹性更好、表情自然、效果显著、持久。

“黑脸娃娃”彩光嫩肤套餐 —大型优惠活动

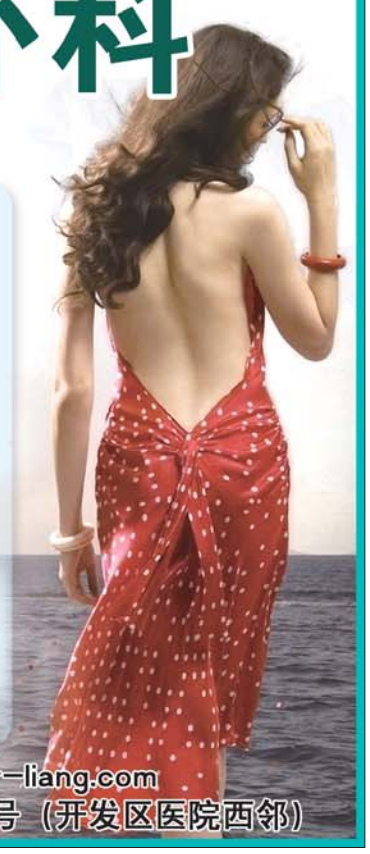

咨询热线:市区店2971369或13954536555 开发区店:6391222 网址:www.doctor-liang.com
地址:市区店:康爱眼科医院4楼(只楚路13号,新龙祥大酒店东临) 开发区店:泰山路46号(开发区医院西邻)