“杏林学院杯” 见报即有奖 最高2000元
微博 读者报料大奖赛 齐鲁晚报·山东杏林科技职业学院主办
发短信也可报料 文字图片都能传 http://tr.qlwb.com.cn

女家教盗走7万元“劳力士”

主人在客厅安装摄像头,锁定其二次作案

本报96706热线消息(记者 吴金彪 通讯员 郝鑫城) 一名女家庭教师趁女主人不在家,盗窃了一块价值7万元的名贵手表。后女主人安装了摄像头并故意将提包放在客厅,该女家教再次作案时被锁定。

2月17日,市中区公安分局舜玉路派出所接到历阳大街某小区女主人董某报案,称她家被盗一块价值7万元的劳力士手表。因家里平时不进外人,只是雇用了女家教吕某晚上辅导7岁孩子的功课,董某怀疑是吕某盗窃了她的手表。了解情况后,民警对此案开展调查工作,并让董某对吕某多留意以获取证据。后董某在客厅安装了摄像头,并继续雇用吕某干家教。

2月22日晚,董某故意将提包放在客厅,与丈夫一起外出串门,家里只剩孩子与吕某在家。当董某回家后,她发现提包有被打开的痕迹,被盗现金1300元和一张价值300元的美容卡。她打开监控录像查看,果然发现吕某进入客厅翻了她的提包。董某将吕某控制住立即打110报警,舜玉路派出所民警来到董某家将吕某带回派出所。

经审讯,吕某现年26岁,济南市人,曾在董某家的小区干过幼儿园老师,与董某相识。据吕某交待,她被董某雇用做家教,因手头缺钱花,遂趁其不在家盗窃家里的名贵手表、现金等财物,没想到被监控录像锁定。目前,女家教被刑事拘留。

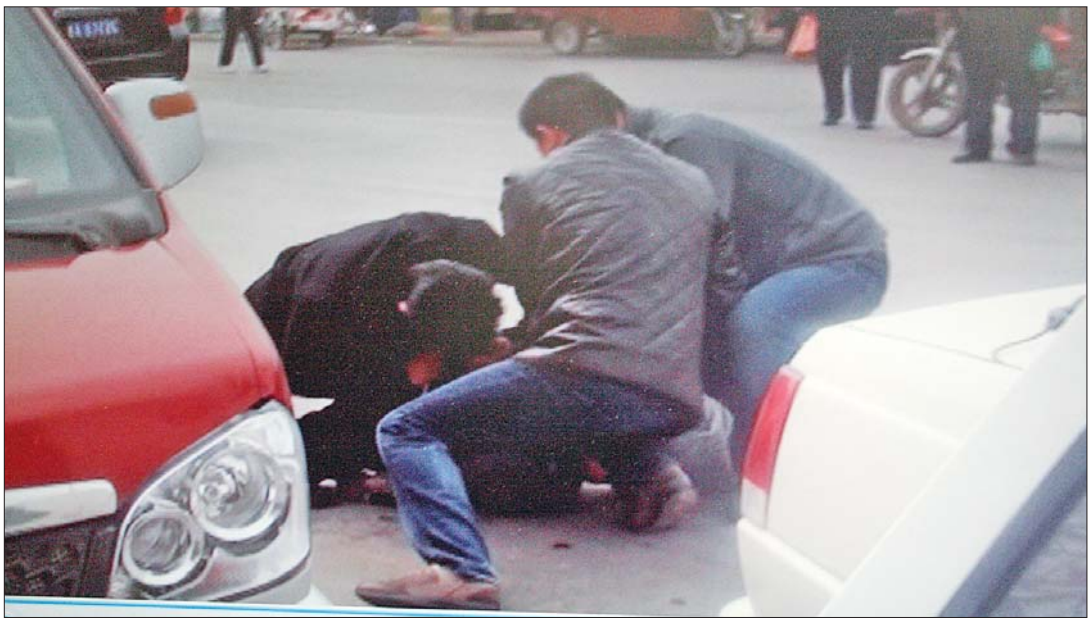

◀民警将三名犯罪嫌疑人抓获。

为花假币,四处搭乘三轮

仨男子从河南出发一路骗来,结果却在济南栽了

文/片 本报记者 尉伟 实习生 杜彩霞

买来假币,然后四处搭乘三轮车,靠以整换零换成真钱。仨男子从河南开车一路行骗来济,结果2月23日在济南被历下刑警一中队的民警抓了个正着。

■刚起步就下车,掏出百元大钞付钱

2月23日上午9时许,原全福立交桥附近,骑着电动三轮等活的刘某突然遇到一名光头的中年男子上前搭车。

“往前走就行。”光头指了指前方,却不说去哪里。大冷天的等个活儿不容易,刘某就按照光头所说发动了车子。

谁想,三轮车刚开出二三百米,接了个电话的光头却要下车,“我刚离开那里,你们等着啊!”

听光头在电话中的意思,刘某明白:光头有朋友在两人刚才出发的地方,他想让自己回去接朋友过来。

“那这趟怎么算呢?”刘某问,光头则从钱包里掏出一张百元大钞递了过来,“算三块吧。你把他们拉过来,再另外结账”。

“你能去换下吗?”刘某瞥了一眼光头的钱包,里面全是百元大钞。光头则将钱塞给刘某,“你去换吧,我一个外地人,又不熟悉这里”。

“光头钱包里的百元大钞,其实都是假币。”历下公安刑警一中队王克鹏中队长告诉记者,“假币是通过找零换成真钱用的,光头说几个朋友等着车去接也都是假的,目的是引诱司机上当”。

■一辆京牌红面包,总是“追随”三轮车

果然,刘某正在犹豫,光头手中的电话又响了,朋友来电催促。

一想还有活儿干,刘某接过光头手中的百元大钞,又从兜里找给他九十七元的零钱,随后驱车返回。

可当刘某回到原地,根本不见光头所说的那几个朋友,倒是几名便衣民警找了过来。这时,他才发现手中的那张百元大钞是假币。

“我们早就盯上光头他们了。”历下刑警一中队的民警说,2月23日上午,他们在历山路北段发现一辆北京牌照的红色面包十分可疑。

车上除了司机,还有两名男子,一个是光头,另一个身穿灰西服。

每到路口附近,有电动三轮车拉客的地方,光头或灰西服就轮流下车,找一辆三轮车搭乘。

“开出二三百米后,光头或灰西服就下了车。”历下刑警一中队的民警告诉记者,让人生疑的是,每当三轮车拉着光头或灰西服在前方行驶时,那辆红色面包车就悄悄地跟在后面。

光头或灰西服下车等司机找完零钱骑三轮车离去后,又会坐上那辆红色面包,继续到下一个路口找寻类似的三轮出租车。

■这个三人诈骗团伙,身上有三万多假币

从红色面包车上下来,搭乘三轮,然后再回到红色面包车上……

光头和灰西服如此反复了有两三次,历下刑警一中队的民警兵分两路,一路悄悄跟踪红色面包车,一路去寻找他们曾乘坐三轮车的司机。

不出所料,这几位司机都被人用百元假币换走了大量零钱。

2月23日上午10点半,当光头、灰西服等三人在王舍人镇附近欲故伎重施时,历下刑警一中队的民警围了上去,“我们当场从三人身上缴获假币三万五千元,还有已骗得的赃款一万多元”。

原来,这是一个三人诈骗团伙。

据历下刑警一中队的民警介绍,光头、灰西服以及开红色面包车的男子都是河南老乡,其中两人有诈骗前科。

今年2月中旬,三人组团开始行骗。怀揣五千元买来的三万多元假币,三人在各地市的郊区或城乡接合部的路口附近挑选黑出租下手,先乘车,然后以没零钱为由用一百元假币换零。

从河南出发途经山东肥城、阳谷等地,一路骗来,三人于2月22日抵达济南,没想到在济南刚得手三起就被历下公安刑警一中队的民警抓了个正着。

目前,此案警方仍在进一步调查、审理中。

通知

根据上级对我公司职工安置方案的批复,我公司已于2012年1月1日起办理全员解除劳动合同事宜,请李鹏涛、于博谷、刘民、张卫钢、张秀海、高雷海、王允强、杨林、袁延强九位同志,自登报之日起5日内到单位办理相关手续,到期不办理手续者后果自负。

联系电话:85127634

山东通信电子产业集团公司
2012年2月25日

收到“毒品包裹”短信,当心!

市民可向手机运营商投诉

本报96706热线消息(记者 王若松 实习生 王赛南) 2月24日上午,市民荣先生突然收到了一条奇怪的短信,称有一个荣先生的包裹,但荣先生与对方联系,对方竟称包裹里藏有毒品,这可把荣先生给吓坏了。

“您有一个包裹需要领取,但是不清楚您家的具体位置,请与我联系。地址:市中区七里山西路,联系电话是0531-833**785。”上午10点多,收到这条莫名其妙的短信后,不明就里的荣先生思量再三打通了短信中所说的电话号码。

“接电话的人南方口音很重,说包裹是从青岛寄过来的,里面有毒品,还有一张银行卡,卡里有100万元人民币。但因为包裹里的东西不合法,准备送到公安机关,要拿到包裹必须先付款,他们可以在中间疏通关系,把包裹拿出来。”荣先生听了这话有些紧张。

因为觉得事情蹊跷,像是诈骗信息,荣先生便没有把钱汇给他,而是向110报了警,经核实为诈骗信息。

24日下午,记者多次尝试拨打诈骗短信中留下的电话号码,但是对方回应一直是“线路正忙”。由于近日本报热线多次接到此类线索,所以在此提醒广大市民,遇到类似的短信千万别上当。

此外,市民一旦收到类似诈骗短信,可向所使用的手机运营商进行投诉,屏蔽诈骗短信的用户信息,投诉方式为编辑短信“对方号码+短信内容”,中国移动发送到10086999,中国联通发送到10010999,中国电信发送到10000999。

核载35人,拉了45人

高速交警查获一严重超员客车

本报96706热线消息(记者 王倩 通讯员 马涛) 客车核载35人,实际却拉了45人,24日上午,济南交警支队高速大队交警查获了这样一辆超员客车。

24日上午10点20分左右,济南交警支队高速大队三中队民警在高速公路济南西收费站检查点检查时,发现一辆从腾州开往济南的鲁D6787*号大型客车有超员嫌疑,民警遂上车检查。车上的情景让民警有些吃惊,车辆过道里坐满了乘客,此外车内还塞有大量行李物品,存在很大的安全隐患。

经清点载客人数,该车核载35人,实载45人,超员20%以上。民警立即联系车辆对超员人员进行卸客转运。

民警依法对超员客车作出暂扣其机动车,给予驾驶人1000元罚款、扣12分的处罚。

据高速交警大队民警介绍,客车超员后,必然有部分乘客只能站立或挤在车厢内,车辆如遇急转弯、刹车,很容易造成乘客在车厢内磕碰。此外,由于超员导致车辆超出其载重量,会增加驾驶过程中的不稳定性,危险性也相应增大。如果严重超员,则极易因轮胎负荷过重、变形过大引发爆胎、突然偏驶、制动失灵、转向失控等,导致交通事故的发生。

迷路老大娘戒心太重

热心人民警都被当成骗子

本报96706热线消息(记者 尉伟 实习生 杜彩霞) 见老大娘迷了路,主动上前询问,没想却被对方当成骗子。2月23日下午,热心的庞女士在顺河西街附近遭遇如此场景。而当110民警接警赶来,也被这位迷路的老大娘当成“是和骗子一伙的”。

23日下午3时许,市民庞女士在顺河西街附近发现有位头发花白的老大娘在人行道上东张西望,似乎是迷了路。热心的庞女士连忙上前询问老人“怎么了”,可是那名老大娘却没有搭理庞女士,只是嘴里嘟囔着:往哪里走?不是这条道儿啊。

听到老大娘如此说,庞女士感觉老人肯定是迷路了。于是,庞女士就问老人“住在什么地方,她可以帮忙”,并想上前搀扶老人。

没想老大娘朝庞女士说:“你干嘛你干嘛,你想骗我到哪儿去”。

无奈之下,庞女士只得拨打110让民警来帮助老大娘。谁想,当在附近的110巡警迅速赶来,并上前询问老人情况时,老大娘还问民警是不是和庞女士一伙儿的,穿上警察的衣服来骗她。

于是,110民警当即拿出警察证让老大娘现场查验,才消除了老人的疑虑。这时,老大娘才告诉民警自己七十多岁,就住在附近,可出门后就想不起家在什么地方了。

根据老大娘提供的姓名,110巡警通过网上查询,得知老人住在少年路附近。随后,110民警驱车与庞女士一起将老大娘送回了家。老人的家人对110民警和庞女士表示了感谢。