❖刊前絮语

一个作家的蝴蝶效应

◎王慧

随着天气的持续回暖，春天的气息终于越来越浓了。迎春花已开了多日，桃花也吐露了芬芳，济南护城河边的嫩柳绿得越发鲜亮。

温暖的春日总是让人心情舒畅，此时编发《郁达夫的台儿庄劳军之行》这篇稿件，联想到70多年前的那个早春，对那种战火硝烟的惨烈似也感受得迟钝了些。我们已不止一次刊发过关于台儿庄以及台儿庄大战的文章，而这篇《郁达夫的台儿庄劳军之行》则向我们披露了此前不为人知的一些史实。

原来那个时候的作家郁达夫不仅是国民政府军事委员会的一名少将，而且居然有幸被委派成为劳军特使，前往台儿庄大捷后的战场去慰问。从局势上说，台儿庄大战虽然震惊中外，但当时整个抗日战场的形势并未发生根本改变，而正是郁达夫的台儿庄劳军之行，使得美国驻华武官史迪威也得以前往台儿庄，并撰写了一份对美国的报告，希望美国政府给中国经济援助。最终，在当年的8月30日，美国财政部代表听取了史迪威的报告；12月，美国政府给予中国贷款2500万美元。之后，美国开始了大规模的经济援华，对中华民族的抗战事业做出了积极的贡献。这好比一个作家引发的蝴蝶效应，堪称抗战史上的一段佳话。

清明假期刚过，许多人还沉浸在节日的气氛中。本期的《清明节记事》记述了作家邵勇胜年少时家乡过清明节的记忆。上坟添土、吃鸡蛋挂面、踏青、荡秋千，这些清明的民俗至今流传。清明不是一个悲伤的日子，在这样一个清清朗朗的日子里祭奠先人，心里也是温馨坦荡的。先人已去，活着的人要活得更好。

清朝文人王渔洋(王士禛)做官以廉洁闻名，记述他廉政思想的著作《手镜》的手迹拓本近日首次在桓台王士禛纪念馆展出。“不负民即不负国，不负国即不负所学”，读一读《廉政教育的好教材——王渔洋<手镜>启世》，会让我们对为官一向低调的王渔洋有进一步了解。

□编辑:王慧 □美编:罗强

●稿件及图片发至：wanghui3050@126.com

●人文齐鲁，寻觅的是过去，观照的是今日之精神家园。如果你热爱齐鲁文化，如果你热爱这样的探寻和追溯，那么，请联系我们吧！发展脉络；挖掘的是人文，滋养的是当代读者的

郁达夫的台儿庄劳军之行

在台儿庄大战期间，许多中外记者、诗人、作家都来过台儿庄，如我们所熟知的范长江、陆诒、郁达夫、盛成、臧克家、丁行等。70多年过去了，这些历史的碎片渐渐湮灭在时间的河流中。为全面追记郁达夫当年的劳军之行，笔者与郁达夫的女儿郁美兰女士取得联系，采撷到郁达夫当年来台儿庄时一些鲜为人知的往事。

□李海流

1934年的郁达夫

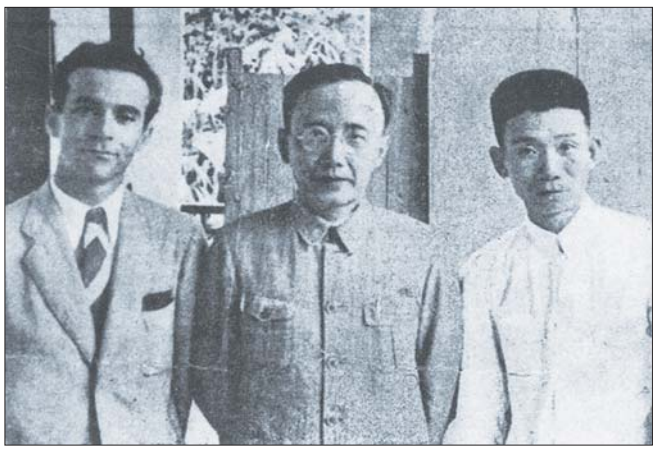

1938年郁达夫(右)与郭沫若(中)、斯诺在一起。

1938年3月下旬，日军的坂垣征四郎和矶谷廉介两个精锐师团三万多人在鲁南从临沂、滕县两路夹击，企图向战略要地徐州逼近，抗日军队在鲁南重镇台儿庄筑起了“血肉长城”，上演了一场中国军队和日军的殊死决战。日军精锐的矶谷第十师团和李宗仁指挥的第五战区孙连仲、汤恩伯的部队在一百多公里的战线上，经过十几天的鏖战，以我军的胜利、日军的惨败载入中国抗战史册。

1938年4月，著名作家郁达夫和盛成从武汉到台儿庄进行劳军慰问，在徐州转行台儿庄之时，促成了美国驻华史迪威将军到台儿庄前线去采访。史迪威在台儿庄前线考察后，掌握了大量的第一手材料，写了一篇关于台儿庄战役的详细报告，送到美国最重要的军事杂志发表，在美国政府和军方产生了极大的影响，促使美国很快改变对华观望的态度，决定援助中国。由此可见，郁达夫的台儿庄劳军之行促成史迪威上校到台儿庄前线调查采访，为抗战大业作出了积极的贡献。

李宗仁设宴招待劳军特使郁达夫

1937年12月，日军攻陷南京，国民政府被迫迁都重庆，军事委员会暂迁武汉，并进行改组，政治部共设三个厅，郭沫若任第三厅厅长，拟邀郁达夫担任三厅的对敌宣传处处长，打电报去福州要他立即赶去武汉。郁达夫接到郭沫若的邀请电后，于1938年3月9日离开福州，先到浙江富阳家中奔丧，然后前往武汉。3月底到达武汉时，三厅的组织筹备工作已完全就绪，郭沫若便另聘他担任了第三厅的设计委员，军衔为少将。这个设计委员，虽然是闲差，但郁达夫毫不计较，而是以满腔的爱国热情，积极投身到抗日宣传活动中。

1938年4月6日，台儿庄大捷后，举国为之振奋。国民政府军事委员会政治部决定派员前往劳军并巡视战地防务。有少将军衔的郁达夫有幸成为此行的劳军特使。与之同行的是国际宣传委员会总干事与文协理事盛成。行前，军委政治部特地给他们颁发了劳军委任状。

4月12日，郁达夫与盛成从武汉乘火车出发。他们先抵郑州，会见了第一战区司令长官程潜，向第一战区将士献旗致敬。4月14日，郁达夫、盛成抵达徐州，见到了第五战区司令长官李宗仁。郁达夫与李宗仁虽初次见面，但彼此并不陌生。作为桂系将领，李宗仁已极负盛名，台儿庄大捷后更是如日中天。虽身在军界，但对享誉文坛的郁达夫，李宗仁也是早有所闻。当天，在郁达夫入住的徐州花园饭店，李宗仁设宴以尽地主之谊。席间，李宗仁详细介绍了台儿庄战役的经过，引起郁达夫与盛成的极大兴趣。他们被台儿庄的战地激情和特殊魅力所吸引，迫不及待地想一睹那些抗日将士的风采。

李宗仁和白崇禧在台儿庄大战中。

陪美驻华武官史迪威见到李宗仁

郁达夫与盛成一行入住徐州花园饭店后，恰好时任美国驻华武官参赞的史迪威上校也下榻在此。史迪威早在1911年还是一个28岁的年轻中尉时就来到中国。1938年1月，史迪威因与上司不和，经反复要求，始获批准到外地考察，先去兰州是奉陆军部的命令，单身来徐州则是擅自行动。他因台儿庄大捷为中国军队的胜利而兴奋，想去前线台儿庄看看，但被第五战区政治部阻止。原因是当时有几个意大利记者到前线窃取军事情报，政治部遂给各战区司令长官下达了一道命令，禁止所有外国人到前线去。盛成在花园饭店散步时碰见了史迪威，得知详情后立即找郁达夫商量，郁达夫认为这是一个非常重要的情况，当即拉着盛成去见李宗仁，向他反映史迪威的要求。李宗仁同意见史。于是，郁达夫与盛成即于当天下午邀请史迪威到李宗仁的长官公署兼“徐州会战”的总指挥部去见李宗仁。

盛成在他的回忆录中说：“最后，李宗仁问史迪威有什么要求，史答想去台儿庄，李一口答应，因为政治部代表达夫在场，达夫不表示反对，就等于代表政治部破例同意了。所以，史迪威能到台儿庄，达夫之功实不可没。”(盛成《与达夫一起去台儿庄劳军》)

我军增援部队奔赴台儿庄。

史迪威进入台儿庄亲眼看见了中国军队恶战17天，使日军伤亡1.6万人，损失坦克40辆，装甲车70辆，机动车100辆，还有许多大炮和其他武器。取得如此战绩，证明中国军队有很强的战斗力。后来，史迪威撰写了一份对美国的报告，并根据李宗仁的建议希望美国政府给中国经济援助，以购买战略物资。如果郁达夫作为政治部的代表，墨守政治部的一切外国人不得到前线的禁令拒绝了史迪威，那么美国的经济援华就有可能晚一段时间甚至没有。今天看来，我们可以说是郁达夫成就了史迪威，也为他自己的这趟台儿庄劳军之旅留下了浓墨重彩的一笔。

台儿庄前线劳军之行

郁达夫一行从徐州驱车前往，一路颠簸，一路扬尘。抵达台儿庄的郁达夫一行，当即受到驻军官兵的热烈欢迎。作为劳军特使，郁达夫来到这里自然要讲几句话。战事开始后，这里云集了大量部队，也成了战地军营，在官兵的掌声中，他说：“台儿庄大战是抗战以来中国正面战场第一次大捷，是中华民族扬威不屈的有力见证。参战的官兵们打出了士气，打出了中华民族抗战必胜的坚定信念。我受军委会政治部委托，专程前来感谢你们，慰问你们，向你们致敬。”郁达夫随即向英勇的前线将士敬献了亲笔书写的“还我河山”旌旗，并说：“抗战最大目的是救民族于危难，胜利最终必将属于我们！”在他的鼓舞下，台下的战士们杀声震天，场面感人。

继之，郁达夫又与盛成、史迪威一起前往血与火洗礼后的台儿庄战场。残损的土墙、焦裂的农田以及清真寺、中正门、火车站等几处重点战场的断壁残垣、焦木熏烟，依然留有大战的痕迹。

台儿庄的所见所闻，给郁达夫以强烈震撼。这种震撼，我们可以在其后郁达夫的战地报告文学《警报声里》窥见一斑。它详细披露了坚守台儿庄的将领以视死如归的精神组织指挥战斗；一位受尽日军蹂躏的农妇冒死渡河，指出日军方位，从而校正了台儿庄守军的炮击方向；47位义士慷慨赴死，英勇杀敌，为国捐躯的悲壮场面历历在目。

在台儿庄，郁达夫看到官兵们的生活比较艰苦，尤其是精神生活单调、贫乏。作为一个文化学者，郁达夫觉得有责任做点什么。于是，他通过文章大声疾呼：“希望我们在后方的执笔者，能多送些士兵的读物，及足以娱乐暇时的图画刊物等印刷品去，籍资消遣。”

美国决定援助中国抗战

台儿庄之行很短暂，因为继之还要受命视察山东、河南一带的战地防务。当日，郁达夫一行即留宿在孙连仲司令部，郁达夫即席挥毫：“水井沟头血战酣，台儿庄外夕阳悬。平原立马凝目视，忽报奇师捷邳郯。”

5月初，郁达夫、盛成返回武汉复命。郁达夫与盛成分别给军委政治部、文协和国际宣传委员会写了一份劳军与视察报告。在报告中，他们依据台儿庄前线官兵们顽强作战的不屈精神，得出结论为：中国必胜，日本必败。而与郁达夫同行的史迪威上校也在掌握了大量第一手材料的基础上，写了一篇关于台儿庄战役的详细报告，发表在美国最重要的军事杂志上。结果，在美国政府和军方中产生了很大的影响，促使他们很快改变对华观望的态度，决定援助中国抗战。

当时的美国总统罗斯福和财政部长摩根索均倾向支持中国抗战，但国务卿赫尔要求美国保持“中立”，反对给中国经济援助，他认为这会使美国卷入中日冲突。但是当年8月30日，美国财政部代表洛辛·巴克听取了史迪威的报告，并把意见转呈摩根索。12月，美国政府通过进出口银行安排给予中国贷款2500万美元。这笔钱对财政拮据而又再次迁都重庆的国民政府如雪中送炭。从此，美国开始了大规模的经济援华，以及后来的陈纳德的航空队来华，这无疑是对中华民族的抗战事业做出了积极的贡献。

今天，台儿庄大战已经过去七十多年，虽然时间湮没了战争的硝烟，但郁达夫的台儿庄劳军之行将永远铭记在历史的记忆里。

(注：本文图片部分由郁美兰女士提供)