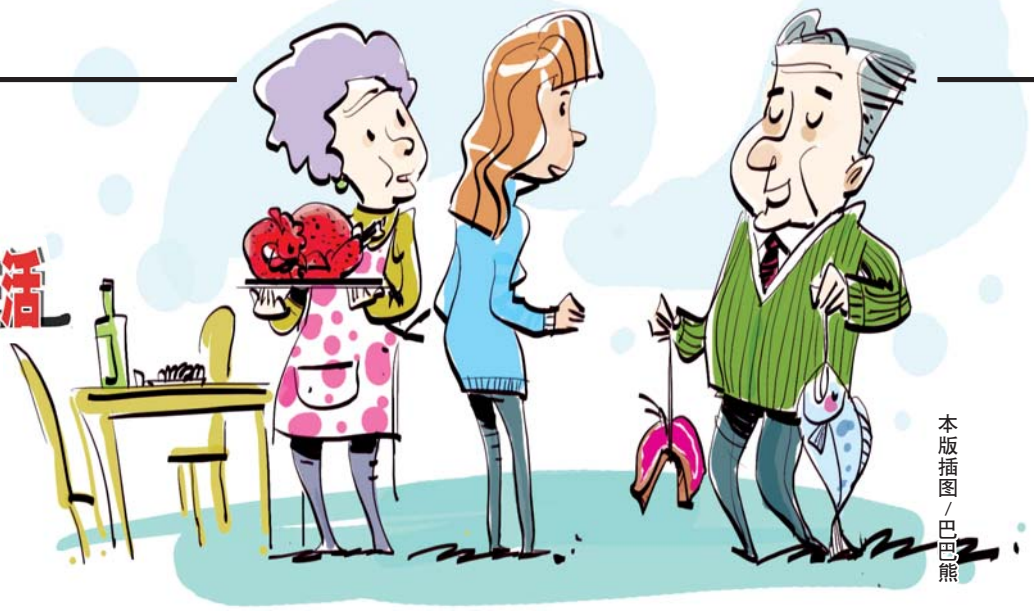

本版插图/巴巴熊

生活广记开微博了!
快来关注我吧!

新浪微博 weibo.com

青未了微生活 V
http://weibo.com/shenghuoguangji

瘦身

去超市买饼干,看到某品牌饼干净含量比以前少了许多,而价格不降反升。我对老公说:你看这饼干的“水分”多大呀。老公说:这有什么?难道只兴你们女士减肥,就不兴人家饼干瘦瘦身?

——@清无鱼博主

谁选的

好友结婚,我跟朋友们去他家庆贺。朋友们一边参观新房一边打趣地问:“液晶电视谁选的?”“我老婆。”“这套组合沙发谁挑的呢?”“我老婆。”“冰箱谁买的呀?”“我老婆。”一个朋友忍不住问:“这新房里到底哪一样是你选的?”只听好友得意地说:“我老婆!”

——@高长广

坑爹

去丁家庄赶集。女儿要我买草莓,来到一个摊位前,大的8元一斤,小的4元一斤。摊主说都是这个价。买了一斤8元的,又向前走,看到另一家卖草莓的,一问,个头大的才5.5元一斤。我对女儿说咱们上当了,女儿说:“这真是‘坑爹’!”

——@爱不释手2002

卖废品

爷爷拾掇着卖废品,收废品的人称了称,说7.5斤。爷爷瞥了一眼秤,淡定地拿出一桶十斤标准重的花生油,说:“称一称这个多重。”收废品的人脸上立马不自然了,硬着头皮称了称,竟然显示是7.5斤!他没再多说,废品按十斤的钱给了。收废品的人走之后,爷爷指着花生油桶,自豪地说:“我这招杀手锏还行吧!”

——@SUN婉清

反差

结婚纪念日,我和老婆在小区门口的家常菜馆吃饭,我随便点了两素一荤和两碗米饭。老婆不高兴地敲敲盘子,撇撇嘴,俨然一副宋丹丹的口吻说:“想当初,还没结婚的时候,你天天带我去星级酒店吃饭。今天好歹也是结婚纪念日,却沦落到这地步了,唉,怎么反差这么大呢!”

——@王广超1973

短文要求:

“青未了微生活”主张以幽默小段的形式,用百余字对生活原生态进行即情、即景、即时的原创性场景描述。栏目参考:市井百态、童言童趣、啼笑皆非、街头陷阱、小民有难、家长里短、我的大学、夫妻兵法等。

投稿方式:登录新浪微博,发送私信。稿件见报后,请作者与编辑联系,电话0531-85193163,或发送私信至http://weibo.com/shenghuoguangji,告知姓名、地址、邮编,以便邮寄稿费。

近期不能瘦

文/李波

老爸退休前官居正局级,虽是年过60的人了,还保养得白白胖胖。最近退下来了,老爸就要亲自去市场买菜。

我家原来是我买菜,一是为了节约开支,二是为了吃得健康,所以都是以素菜为主。

自老爸“夺权”后,情况就发生了巨大变化,老爸每天都要买些鱼啊肉啊鸡啊什么的回来,中午的菜也从“三菜一汤”升格为“五菜一汤”,晚上还要有小菜佐酒。

全家人一饱口福,而我却有点儿担心:“老爸,这样下去家庭开支也太大了吧?”老爸说:“开支大点儿没关系,我的退休工资完全可以承受,不要你们花钱。关键的问题是,我才退下来,近期不能瘦啊!”

我听得一头雾水,问老爸:“此话怎讲?”老爸见我不解,便笑了笑,说:“这还不明白?要是近期瘦了,人家就会说:‘看看,这老家伙没的公款吃喝,就变成瘦猴了’——人言可畏啊!”

“好嘛吃”派上了用场

文/陈瑞泰

那天,千佛山山会已近尾声,但游客依然熙熙攘攘。

拾级而上,路边有几位年轻的画师就地摆摊为过往游客画素描。当我走到此处时,正有数位外国友人路过此地,其中一位十五六岁的小姑娘正在请其中的一位画师为她画像。

小姑娘漂亮极了,棕褐色的皮肤,瓜子儿脸上镶嵌着一对水汪汪的大眼睛,坚挺的鼻梁下,两片厚薄均匀的嘴唇,嘴角微微上翘,时时面带微笑,加上婀娜的身姿,得体的服饰,给人一种纯真无瑕、清澈亮丽的感觉。

画师坐在矮凳上,手拿碳素笔在画纸上描描画画,很快一位漂亮的少女形象跃然纸上。也许是少女太美了,坐在画师左侧的另一位画师也同时拿起画笔画了起来。

眼前的情景吸引了我,我绕到画师的背后,看姑娘的美丽,也看画师的功底。

很快两幅作品就完成了,第一位画师将画像展示给一位外国成年男子,看来他是小姑娘的父亲。他认可地点了点头,并很快付了画费。

这时,另一位画师也将画像展示给姑娘的父亲,并说:“您要吗?”不知道外国人是否听懂了,说了一句:“How much?”画师没听懂,又问了一句:“您要吗?”外国人又说了一句:“How much?”画师还是没听懂,又问了一句:“您要吗?”

看到这情形,我不由自主地说出了一句:“他问你多少钱?”画师听懂了,伸出三根手指,并说“30”,外国人也明白了,随手递上三十元钱。

我曾经学过英语,但多年未用,都已还给老师了,只留下了“古德拜”。而“How much”这一句是跟着著名相声艺术家姜昆学的。前几天,在中央电视台戏曲频道重看了姜昆和戴志诚的相声,其中一段的大体意思是:姜昆因出国,学了一句英语“How much”,出国后忘记了,记成了“嘛好吃”、“吃嘛好”、“吃好嘛”,结果闹出了笑话。

这段笑料令人捧腹,在欢乐的同时,也使我记住了“多少钱”翻译成英语是“How much”,没想到,这一句“好嘛吃”在现实生活中却派上了用场。

福成讲故事

“你说你烦人不”

文/杨福成

公交车上,非常拥挤,刚上来的一位小伙子不小心碰着了一位年轻妈妈举着的糖画。

“哎哟!你说你烦人不,我举得这么高,你都给我碰坏了!”年轻妈妈很生气地说。

“对不起!对不起!”那位惹了事儿的小伙子赶紧道歉。

“你说你烦人不!你对不起就行了吗?你说怎么办吧?这可是我孩子最心爱的东西,你说怎么办吧?你看,把我孩子都惹哭了!孩子,别哭!孩子,你别哭啊!”年轻妈妈一边大声地吵嚷着小伙子,一边心疼地给孩子“擦眼泪”。

那个男孩子十岁左右,胖胖的,戴着一副假面具,愣愣地抱着车上的扶杆,没有哭。

“孩子,你别哭啊!把你心爱的东西弄坏了,我知道你难过,可你别哭啊,妈妈这就回公园给你再买一个。”哄着孩子,年轻妈妈又掉过头来朝着小伙子大声嚷,“你说你烦人不!你说怎么办吧,我得回去再买一个,进公园还得买门票,你说怎么办吧?”

小伙子肯定是个外地人,被年轻妈妈的阵势给吓坏了,一句话都不敢说。

“孩子你别哭啊,妈妈现在就下车回去给你买,好不好?”孩子没有哭,摇摇头,“你别这样啊孩子,要不你爸爸下了班,让他马上给你买去。孩子你千万别哭啊,你这样,妈妈会更伤心!”年轻妈妈说着,又回过头,朝着小伙子呵斥,“你说你烦人不,惹我孩子哭成这个样子,你说怎么办吧?”

小伙子战战兢兢,不知道该说什么。

“我说啊,你这样教育孩子能行吗?就一个糖画值不了五块钱,并且只是坏了那么一点点,不也挺好看吗?小伙子已经道歉了,你就不要这样了,你的孩子根本就没哭,孩子也都已经表示不用再买了,你这样说话,对孩子影响多不好啊!”一位老大爷看不下去,开口劝解。

“就是,人这么多,擦擦蹭蹭很正常,要大度点,让孩子也学会宽容!”又有乘客插话了。

见大家都“义愤填膺”,年轻妈妈知道自己“寡不敌众”了,到了站牌,又对着小伙子说了句“你说你烦人不”,就赶紧领着孩子下了车。

“生活广记”记录日常生活中的人情冷暖、世态炎凉,记录小人物的生存状态、悲欢离合。

稿件要求:语言老辣犀利,故事富有戏剧性和讽刺性,使读者莞尔一笑后,能感悟到生活的苦辣酸甜。

投稿信箱: jwqp@163.com

生病的原因

文/孙建文

儿子从小身体不好,一旦生病,少则十天八天,多则半月二十日的,一家人为此伤透了脑筋。为了找出孩子生病的根本原因,减少致病因素,每次孩子生病之后,全家人都要认真作一番分析。

老爸熟悉易经,对中国传统文化感兴趣。孩子的名字就是他查阅了一些书籍后起的,说是五行缺水,于是在孩子的名字中加了水。老爸还认为,缺水的人必然火大,于是,老爸跑到市场专门买了鱼缸和金鱼,放到我家阳台上。

可是,孩子的病还是照生。虽然有老爸照顾,但是不知什么原因,养的鱼也是死了一茬又一茬。

而我认为,孩子生病与饮食有很大关系。每次生病前,不是肉吃多了,蔬菜吃少了,就是老婆带着孩子到外面乱吃,水又跟不上。老婆当然对这些理由不屑一顾,她认为根源在我,因为我小时候就爱生病,孩子随我,也爱生病。每当此时,都会把我说得哑口无言。

好在老妈替我解了围,老妈讪笑着说,家里连鱼都养不活,人还会不生病!

“椿”字新解

文/李宝莲

在群里跟朋友聊天。阿菲夸阿华厉害,打出一行字:你越来越椿了。

椿?我私下想,人家阿菲不愧为文艺青年,创新性或接受新生事物就是快,这不,又一网络新语上场了。我刚想问她“椿”咋解释,就见阿华自嘲地蹦出:椿?现在是春天,香椿刚发芽,鸡蛋炒香椿很好吃,我乐意奉献,给大家送上美味。

还没顾上问对阿华的奉献精神作何感想,阿菲“窜”上来了:不好意思,我打错字了,是“棒”。

另类家长会

文/刘凌

在我印象里,自从女儿升入初中后,学校好像没有开过家长会。为这事问女儿,她笑道:“爸,您是不是在机关开会上瘾啦?老师说了,该开的时候一定会开,您就等着吧!”

正琢磨这事,第二天,学校真的通知去参加家长会。会上就一个议题,讨论夏季校服的事,说是要“听证”。几乎全由老师讲,展示了式样,说明了价格。估计这事已经定得八九不离十了,有哪个家长会那么傻提否定意见呀?最后一致通过,当场就把服装费收走了。

隔几周,我又去参加家长会。扯完别的事,老师这才含蓄地点了主题,以后学校的任何收费将出示收费卡,这样做是为了公开透明,也是上面的要求。

月末考试结束后,再次去学校与会。我想,肯定是要公布学生的考分,总结经验,再接再厉。果不其然,学生按考分的高低排了名。没承想,女儿一下子倒退了十几名。我心里正着急呢,老师挺善解人意,热情地推荐道:“我们将给予成绩下降得厉害的同学更多的关注,进行个别辅导。另外,本校与外单位搞了个培优班,辅导内容与学校同步。当然要收点费,采取自愿原则。有此意向的家长,可以现场报名……”