本报热线:6610123 967066 新浪微博:@今日烟台

读者爆猛料,可获海上观光大奖

本报首期读者爆料大赛启动,欢迎拨打6610123提供新闻线索

本报7月7日讯(记者 王永军) 拨打本报热线电话6610123爆料,就有机会赢豪华游艇海上观光大奖。即日起,本报联合东顺海上旅游开发有限公司(以下简称东顺旅游公司)推出首期读者爆料大赛。周周有大奖,月度还有超值大奖。还等什么,赶快拨打本报新闻热线6610123吧!

我们身边每天都发生着各种新奇好玩的故事,涌现出无数感动你我的人物。同时您生活中遇到的烦心事都可以告诉我们,《齐鲁晚报·今日烟台》愿意倾听您的声音,让我们共同传播社会正能量、为您解忧排难。

此次大赛从7月8日起,截止到8月9日。根据市民提供的线索价值,每周评出一等奖2个、二等奖3个、三等奖4个、参与奖5个。奖品由东顺旅游公司提供,一等奖将获得价值100元的摩托艇服务,二等奖获得者将获得价值60元的冲锋艇服务,三等奖将获得价值40元的快艇服务,参与奖将获得价值60元的脚踏船服务。

除了周周有奖外,月度还有超值大奖等您来拿!在月度奖项中,设特等奖1个,提供价值680元的冲锋艇加摩托艇套餐服务,其中冲锋艇一艘次,可乘坐8人,另外提供2台摩托艇服务。一等奖1个,提供价值480元的冲锋艇服务,可乘坐8人。二等奖1个,提供价值320元的快艇服务,可乘坐8人。月度奖项可带亲朋前往一次性体验。

除了电话参与外,对于通过微博互动提供新闻线索的市民,本报每月还设置10名参与奖,凡是@今日烟台新浪官微或是今日烟台腾讯官微都有机会获奖!每名获奖者可享40元的快艇服务一次。

在设置的奖项中,提供的游艇服务路线如下:摩托艇是月亮湾到滨海假日酒店区间往返,冲锋艇的路线是月亮湾-海誓山盟-连心桥-海豹湾-月亮湾,快艇路线是月亮湾-连心桥-海豹湾-月亮湾,脚踏船是在月亮湾区域内畅游30分钟。

据了解,东顺旅游公司是2004年成立的一家集海上快艇旅游,海上婚庆,海上商务、海上垂钓等娱乐项目于一体的大型综合性海上旅游公司。此外,公司还提供专船专用的海上殡葬服务项目。公司总部地处烟台旅游标志性建筑月亮湾畔,海上航线自东面烟台大学东门沙滩起、途经第二海水浴场、将军桥、海豹湾、东炮台、月亮湾、旅游大世界、第一海水浴场、步行街、西至烟台山游艇码头等多处景点。

东顺旅游公司现有烟台大学东门外海滩、烟台山、东山栈桥、月亮湾4个经营站点,各种海上游乐设施一应俱全。经营范围包括豪华游艇、冲锋艇、快艇、摩托艇、画舫船、脚踏船、海上拖伞、海上飞鱼船、海上婚庆、海上垂钓、环岛游等。

◎看看这俩烟台好人◎

捡了1.8万元现金丝毫不动心

福海阳光花园的金女士拾金不昧并低调婉拒采访

本报热线6610123消息(记者 侯艳艳 实习生 周矗) 5日傍晚,福山区福海阳光花园的李先生不慎丢失了装有1.8万元现金的手包。就在一家人以为寻找无望时,小区居民金女士在小区捡到这个包,并把现金分文不少地归还李先生。

7日上午,记者来到福山区福海阳光花园小区,失主李先生给记者介绍了整件事的经过。5日晚上8点,李先生想到楼下买东西,发现放在婴儿车内的包不见了。

"下午把包放到婴儿车内推着回家的,怎么不见了?"李先生和妻子心急如焚,"包内装有一万八千块现金,还有身份证和银行卡,这可怎么办?"

李先生觉得手包很可能是在小区内丢失的,赶紧到复印店打印几张寻物启事,贴到了小区各居民楼上。尽管这样,李先生还是感觉手包失而复得的可能性很小。

当天晚上10点半,李先生接到小区超市老板姜先生打来的电话,"你的包被金阿姨找到了,她把包放到我店了。"听到这消息,李先生立即来到了这家超市。

听说找到失主了,58岁的金女士也从家中赶到超市。金女士介绍,当晚6点半多,她与老伴儿吃饭后在小区里散步,走到小区超市门前时见到了这个包。

打开包,她吓了一跳,包里不仅有身份证和各种卡,还有厚厚一叠现金。金女士和老伴儿商量后决定把包放到小区的超市,以免失主回来找不到。

"实在太感谢了,我本来以为这钱找不到了。"李先生拿出2000元钱,打算酬谢金女士。"谁丢了钱不着急,这钱我们不能要。"金女士说,这只是举手之劳,大家都是邻居,没必要太客气。

记者随后来到位于5号楼的金女士家想要采访她,却被婉拒。"都是小事,没必要采访报道。"金女士说。

女子晕倒,公交司机忙救人

事发17路公交车,女子被及时送医

本报热线6610123消息(记者 王永军 实习生 程诚) 6日上午,一名50岁左右的女士疑似中暑昏倒在17路公交车内,驾驶员郝利勇立刻靠边停车,和车内乘客展开急救,直至救护车前来。

7日,记者联系到了当时的17路驾驶员郝利勇。"当时就想着救人了。"提起6日发生的事时郝利勇说,他当时准备停靠虹口宾馆站点,突然听到车内乘客呼喊"有人晕倒了"。

郝利勇告诉记者,他立马靠边停车,去查看晕倒女乘客的情况。郝利勇告诉记者,当时一名女乘客疑似中暑晕倒在车内。他本想开着公交车直接去医院,但当时正是早高峰,车流量特别大,而且车内许多乘客急着赶火车,只好就近停靠,等待急救车前来。

"当时车内没有医生和护士行业的人,只好根据经验先救人。"郝利勇说,他帮着掐女乘客的人中,随后又从附近的乘客那里要了一瓶矿泉水帮助女乘客降温。

当时很多车内的乘客都参与到了急救中。有的拨打120,有的在旁边扇风。女乘客稍微清醒后,让帮忙联系她女儿。车内的一名大学生帮忙打电话通知了她的女儿。

"几分钟后,女乘客被赶到救护车拉走了。"郝利勇告诉记者,他从2004年成为一名公交车司机,在很多线路都干过,遇到突发事件,公交司机一定要顶上去,帮助顾客解决困难。

路口慢行

7日早上7点左右,在北马路与胜利路交叉口处,一辆自南向北行驶的别克车和一辆自东向西行驶的夏利车发生了碰撞,两车不同程度受损。

见习记者 蒋大伟 摄影报道

这些孩子真机灵 锁了骗子4张卡

本报热线6610123消息(通讯员 张伟光 记者 苑菲菲) 提供一张里面有钱的银行卡就可获得7000元补贴,面对这样的电话你心动么?这其实是个老骗局了,不少人栽在上面。5日,又有人栽了,不过这次栽的是骗子。咋回事呢?

5日,招远一市民接到一个奇怪电话,一操着南方口音的男子自称是教育部的,说该市民的孩子中考成绩不错,国家会给返还7000元的补贴。只要提供一张里面有钱的银行卡,按照他所说的找一台ATM机操作即可。

一听这话,该市民刚中考完的儿子来了兴奋劲儿。很快,他把平时经常一起玩耍的几名同学聚在一起,等对方再打来电话的时候,就拿着家里的银行卡和同学来到最近的ATM机旁。

在电话中,男子听出是几个孩子,便让对方按照他所说的步骤操作。孩子们此时心里门儿清:这想让我们把卡里面的钱转账呢。在男子报出账号之后,孩子们选择了无卡操作,然后连续多次输错密码,最后显示男子提供的银行卡被锁了。

很快,男子再次打来电话,孩子们告诉他,卡不能用。男子又报出一个卡号,孩子们如法炮制,连锁了4张卡。男子终于无法忍受,打电话来把孩子们怒斥了一顿,再没给过第5张银行卡的卡号。

民警接到这个报警后也乐了,并提醒市民,若接到类似电话,一定要提高警惕,及时报警以免造成损失。

在超市内丢了钱包,谁的责任?

律师称,现有法律对于超市中的安防措施并没有强制要求

本报热线6610123消息(实习生 周矗 记者 侯艳艳) 本想轻轻松松地逛超市,结果钱包不翼而飞,这事放谁身上都闹心。4日,这件闹心事就让市民闫女士给碰上了。

4日,市民闫女士在南大街一家超市内选好了一些水果,付款时才发现,钱包不见了,里面有约3000元现金和一些证件。

心急如焚的闫女士马上找到了沃尔玛超市服务台,要求查看监控录像。可是在查看录像时却发现,超市的水果区竟没监控设备。这可让闫女士犯了难,随后拨打了110报警电话。

超市事务部一名姓褚的经理称,超市已在重点区域安装了监控装置,但监控不可能百分之百完全覆盖。通过此事,他们会向上级提出在超市内部增设一批监控设施。

现在此案已移交公安部门处理。超市称还在等待公安机关的处理,一切将按照司法程序进行,并且承诺会加强安保措施,避免此类事件再次发生。

顾客在超市内丢了东西,该由谁负责呢?记者咨询了山东同济律师事务所的张大尉律师。

张律师介绍,诸如此类在超市内丢东西的案件,一般没有确凿证据。而且财产属于随身携带,并没有委托超市方保管,所以超市安保并没有相关责任。依据《消费者权益保护法》,超市需要保护消费者的人身安全,但在保护财产安全方面的法律依据并不充分。现有法律对于超市中的安防措施并没有强制要求。

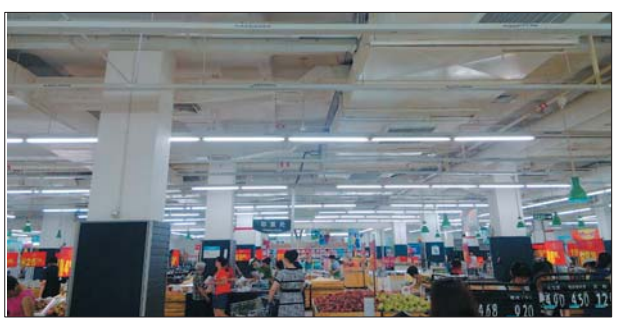

偌大的购物区域内没有监控。 实习生 周矗 摄

本报《读者版》互动方式
新浪微博:今日烟台
腾讯微博:齐鲁晚报·今日烟台
微信:jinriyantai
QQ群:199025650
邮箱:jrytdz@163.com