青未了
人文齐鲁
齐鲁晚报 B05-B08
星期三 2014.9.3
阅人文 知齐鲁

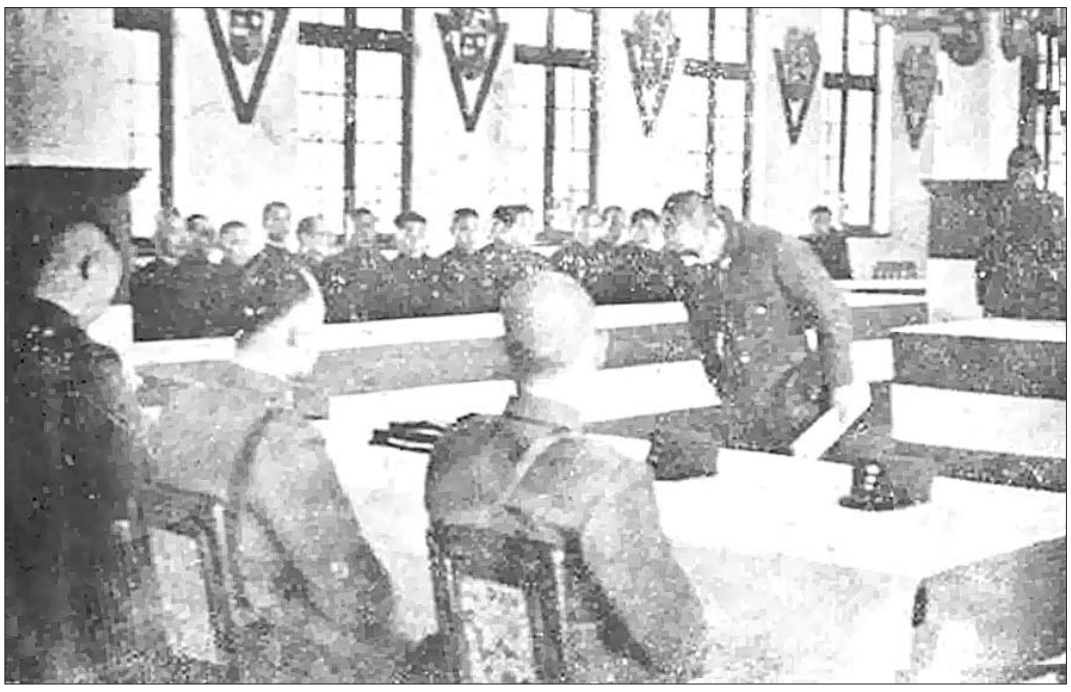

日军签降代表寒川吉溢向中方代表鞠躬，呈献受领证书。

民族记忆·我武维扬
纪念抗战胜利69周年特别报道

抗战胜利 我武维扬

——1945年济南青岛德州地区抗日战争胜利受降纪实

□李勇慧

每年的9月3日，是一个值得特别记住的日子，这一天是中国人民抗日战争胜利纪念日，也是世界反法西斯战争胜利纪念日。

1945年8月15日，日本正式宣布无条件投降。9月2日，日本代表在东京湾美国“密苏里”号战列舰签署投降书。9月3日从此成为中国人民抗日战争胜利纪念日，成为世界反法西斯战争胜利纪念日。

1945年9月9日，中国战区受降仪式在南京举行，并将中国受降范围划分为16个地区。12月27日，适为济南沦陷八周年之日，济南、青岛、德州地区受降典礼在十一战区副司令长官司令部大礼堂隆重举行，此礼堂即山东省立图书馆“奎虚书藏”大阅览室。山东省立图书馆见证了这一扬眉吐气的庄严时刻，正义获伸，强寇低首。

在纪念抗战胜利69周年之际，本刊特推出“抗战胜利，我武维扬”特刊，以纪念那些为抗日捐躯的先辈，牢记日军侵略我河山的罪行。

济南、青岛、德州受降主官为第十一战区副司令长官李延年

在抗战胜利的形势下，时任国民党山东省政府主席的何思源从国民党本身利益出发，全力抢占抗战胜利果实，与共产党、八路军争夺山东这一战略要地。据国民党山东省政府统计，1945年8月间，国民党方面控制了54个县市，占全省行政区的半数，至9月份仍能控制35个县市。与此同时，国民党也大举向山东调集正规部队，准备对山东日军受降。

根据《中国战区、中国陆军总司令部命令【军字第一号】》，济南、青岛、德州受降主官为第十一战区副司令长官李延年中将，签降仪式在济南举行。日军投降部队为四十三军及所辖独五旅、独十二警备队，独十一旅及海军陆战队（集中青岛），四十三军，四十七师、独九、十一警备队（集中济南），由日本四十三军司令官细川忠康中将代表签降。

李延年，山东广饶人，黄埔军校第一期毕业。曾先后担任第九师师长、第二军军长、第十一军团长、第三十八集团军副总司令及总司令等职，1945年初，转任第十一战区副司令长官兼山东挺进军总司令。

李延年受命为济南、青岛、德州地区受降主官后，即派其副司令杨业孔赴济南，设置前进指挥所。9月16日上午9时半，杨业孔等一行26人飞抵济南。山东省政府主席何思源等在机场迎接，日军第四十三军参谋长寒川溢大佐等也在机场迎候。当日，杨业孔在大明湖畔的山东省立图书馆设立了前进指挥所。日军第四十三军司令官细川忠康于下午3时，率高级幕僚14人，赴指挥所晋谒杨业孔，并指定寒川吉溢每日与指挥所联络。从17日起，日军即遵令将各项表册呈送指挥所，并派主管人员到指挥所，分别报告各项情况及准备缴械事宜。山东境内日军分别向济南、青岛、德州集中，准备听命缴械。由于当年的12月27日是济南沦陷8周年纪念日，李延年决定将受降仪式推迟至此日举行。

受降仪式在省立图书馆“奎虚书藏”一楼大阅览室举行

1945年12月27日上午9时，各方代表到达会场。日方签降代表到达会场后，被引导至“遐园”内山东省立图书馆“海岳楼”内，等候受降仪式正式开始。10时，济南、青岛、德州地区受降典礼在第十一战区副司令长官司令部大礼堂（即山东省立图书馆“奎虚书藏”一楼大阅览室）隆重举行。参观典礼之军政首长，按次入席，武官一律着军服佩勋表，文官一律着黑色中山服，李延年副司令长官身着军服，胸佩勋章，率领副总司令杨业孔、参谋长梁栋新、军长霍守义、军长寥运泽步入礼堂，全体官员起立致敬，李延年等还礼入席，各官员均就位。

随后，引导官少校参谋张通引导日军签降代表细川忠康、渡边洋、寒川吉溢、神保信彦、铃木一郎五人，从“海岳楼”进入“奎虚书藏”典礼仪式会场，向受降官敬礼后入座，开始签字仪式。

签字命令书共四份，两份为正本，两份为副本。中方代表李延年于命令书上签字，签毕即由梁栋新将签字命令书正副四本手交日方代表细川忠康，并言“此为副司令长官交予贵官之第一号命令，希望贵官彻底了解，彻底奉行，并以最迅速之方法，转达所属部队，一体奉行”，细川忠康等均起立接受。

细川忠康接受命令后，捧读一遍，即在命令书及受领证上签字并加盖官章，签字毕，即留副本两份，将正本两份由寒川吉溢送还受降主官李延年。寒川至受降主官前，行一鞠躬礼，双手将命令书递上，即回原位。李延年检阅签字及官章后，向签降代表发问，曰：“对命令是否完全了解？”签降代表全体起立，由细川中将答称：“完全了解，并绝对服从。”

然后，日军签降代表全体起立，摘下佩刀，齐赴受降主官席前行礼，将佩刀献上，表示解甲投降。最后，引导官引导五名签降代表退席，参谋处第一课长董士明上校代表受降主官相送。至此，受降典礼乃告礼成。

李延年带领全体观礼官员，鼓掌庆祝胜利，并由李延年发表胜利后的演说。略云：“本日为日本八年前日军攻陷济南之日，今日举行受降典礼，其意义至为重大。今日之胜利，实由抗战将士之奋斗及盟邦之协力始获得最后之胜利，今后复原工作以及建国大业均待推进。仍希望与会各同志，本诸抗战之精神继续努力，期使我中华民国形成一个最理想之现代国家。”

日军交纳各种武器，山东接收各种敌产，遣送日侨

投降日军交纳的各种武器有：飞机、大炮、坦克、枪支弹药、马匹等。

在接收方面，对日伪的接管大体经历了以下三个阶段：接收的第一阶段，自抗战结束接收工作开始，到山东省收复区党政接收委员会成立。这时的接收工作是与劫掠相伴随的，劫掠的目标是房产和所需的各种物资、钱财。省政府、省党部、挺进军前进指挥所及其他各机关部门，纷纷出动，能占则占，能要则要，能抢则抢，将济南全城搞得乌烟瘴气；接收的第二阶段，自1945年10月山东省收复区党政接收委员会成立到1946年4月国民政府敌伪产业处理局济南办事处成立，这是一个以山东省政府为主体大规模地接收日伪资产的阶段。山东省收复区党政接收委员会是依据陆军总司令部颁布的《收复地区党政接收处理通则》的第三条、第十八条关于各省市应成立党政接收委员会专门负责办理党政接收事宜的规定而组设的。据党政接收委员会统计，至1946年3月，总计接收了205个日伪产业机构；接收的第三阶段，自1946年4月敌伪产业处理局济南办事处成立开始，进入以国民党中央为主接收山东日伪资产的阶段。

据《济南青岛德州地区受降纪念册·山东地区日侨遣送状况报告表》统计，山东地区原有日侨47699人，当时遣送11805人。

刊前絮语

纪念胜利

□吉祥

“日本投降矣！”

特大号的黑体字，紧跟着一个大大的惊叹号，这是1945年8月15日《大公报》的标题。这句话每次读来都觉振奋，还有什么比这5个字更能表达一个牺牲巨大的民族在胜利之日的喜悦呢?!

经过8年抗战，终于日本投降矣；牺牲了3500万人民，终于日本投降矣！这一天民情沸腾，有太多的人欣喜若狂，斯文如学者，也难免“漫卷诗书喜欲狂”。这是鸦片战争后屡遭列强欺凌的中华民族第一次取得对外战争的胜利，尝尽亡国灭种之苦的中国人终于可以扬眉吐气地大喊一声：日本投降矣！

历史远去，但从未被忘记。进入8月，各种关于抗战纪念的活动陆续展开，到今天想必会达到高潮。中国人做事讲究“正日子”，9月3日无疑就是我们庆祝抗战胜利的“正日子”，这一天是中国人民抗日战争胜利69周年纪念日，同时也是世界反法西斯战争胜利纪念日。

在山东，今天有一场特殊的纪念活动。在原省图书馆“奎虚书藏”，“永奠和平－济南青岛德州地区受降展”正式拉开帷幕。也许很多人并不知道，如今藏在大明湖边郁郁葱葱小树林中，独享一片静谧的老省图，也曾有过一段如此辉煌与荣耀的过往。时光回到69年前的12月27日，“奎虚书藏”大阅览室作为十一战区副司令长官司令部大礼堂，成为济南、青岛、德州地区受降典礼举办地。

受降时间和地点都是精心挑选的，1945年12月27日是济南沦陷8周年纪念日，现代人常说“从哪里跌倒就从哪里爬起来”，受降主官李延年选择这一天作为受降的“正日子”，肯定有一雪前耻的考虑。选择“奎虚书藏”同样有特殊的内涵，“奎星主齐，虚星主鲁，以二星之分野，括齐鲁之疆域”，在此接受日军投降，也有凸显山东光复之意。

翻开尘封的历史档案，我们在今天得以看到当年受降的诸多细节。诸如受降的经过，礼堂的布置、受降礼请柬、日军签降代表献上的佩刀等等。特别是李延年在受降仪式后手书的“我武维扬”木质匾额，经战乱保存至今殊为不易，透过这四个大字依稀可见抗日军民的振奋。曾经嚣张的强寇终于低下不可一世的头颅，摘下佩刀解甲投降，这一刻正义得伸，国耻得雪，真是扬眉吐气至极！

我们要感谢省图书馆为大家提供了这么多珍贵的历史资料，让我们看到脚下的齐鲁大地与中华民族遭受的苦难，更让我们看到这片土地和这个国家在遭受巨大苦难时的反弹力。

今天人文齐鲁推出这个特别专题，既是向抗日军民致敬，为慷慨赴国难的牺牲者立碑，也是向这一历史致敬，为彪炳史册的抗战史存档。我们纪念胜利是因为胜利来之不易，就抗战而言，这是属于中国的胜利；而从“二战”来说，这更是属于世界所有反法西斯人民的胜利。这一胜利奠定了战后的世界格局，这一历史事实需要每一方的正视与维护！

●人文齐鲁稿件请发至：qlwbxujing@sina.com

出品：副刊编辑中心　编辑：徐静
设计：壹纸工作室　牛长婧