偷倒数百米垃圾,就是抓不到人

石门拆迁片区还在使用的道路成了垃圾场

拆迁片区中还未封闭尚在使用中的道路,竟然成了垃圾的倾倒点,以至于形成庞大的垃圾带。齐鲁晚报记者此前探访历城区石门附近,在将军路通往石门村方向的小道上,数百米长的垃圾带令人触目惊心。西侧宋刘村村口,偷倒垃圾现象也很严重。近日记者回访发现,两处垃圾已被清理,但偷倒垃圾者仍未抓到。

本报见习记者 张阿凤

数百米垃圾带 什么垃圾都有

石门位于济南市东部,历城区二环东路北段,小清河以北,二环北路以南,隶属于历城区华山街道办事处。

从石门站下车,往东走,是济南最大的单体拆迁项目华山片区;往西走,是济南著名的蚁族聚集地宋刘村。隔着一条宽阔的二环东路,东西两侧却被"偷倒垃圾"同一个问题所困扰。

5月11日,记者探访石门附近时发现,在将军路通往石门方向的一条道路上,道路南侧形成了长达数百米的垃圾带,闻起来酸臭扑鼻,看起来触目惊心。虽然两侧房屋均已拆迁推倒,但垃圾带的垃圾明显不是本地拆迁的建筑垃圾,而是以生活垃圾为主,并伴有建筑垃圾、装修垃圾的混合垃圾。

垃圾带所在道路在华山拆迁片区内,通往石门村,道路两旁的房屋均已拆除,用防尘网覆盖,但道路并未封闭,仍在使用中。

"大概从去年10月份拆迁后,这些垃圾就有了吧,大部分都是半夜开车来偷倒的,也有附近的人来倒的。"道路旁一位小吃摊主说。记者探访期间,还恰好遇到一位男士骑电动三轮车,将一车废弃蔬菜倒在此处,车主称,自己是附近菜市场的商户。

而与此一路之隔的宋刘村,村口一大堆垃圾也相当惹眼。旁边十多个垃圾桶明明空空荡荡,桶下却堆起了比桶还高的小山似的垃圾,路人纷纷避让。"不是我们村的人倒的,是村外的人来偷倒的。"一位路过村民说。

偷倒垃圾就这几个人 没有监控抓不住

随后,记者联系到宋刘村村主任刘秀峰。刘秀峰称,对于村口垃圾桶外的垃圾堆现象,村里也是头痛已久。"桶外的那些大堆垃圾,基本上都是外面人晚上来偷到的,像是饭店装修、施工,建筑垃圾没地儿倒,就偷倒到我们这里来。"

刘秀峰说,村口位置有一位专职负责的保洁员。但保洁员已经70多岁了,年纪太大,身体情况也不好。"如果是小的生活垃圾,她可以扫进垃圾桶里,但大堆的垃圾她就干不了了,尤其是垃圾堆是建筑垃圾的时候,放垃圾桶里垃圾车也不拉。"

他还介绍,为了抓住夜间来村里偷倒垃圾的人,包括他在内的村委工作人员曾数次夜间埋伏,等到12点甚至1点,却一次也没抓到人。"其实偷倒垃圾的总是那么几个人,但一直没能抓住,村口也没监控,不知道他们究竟几点来。下一步我们打算专门安排人,在垃圾桶旁的小屋彻夜值班一个月,不信还抓不到他们。"

同时,记者也联系到华山街道办事处环卫所许所长。对于通往石门村道路上垃圾带现象,他解释称,因石门村已拆迁,那条道路现在已经没有保洁员。未拆迁前,垃圾带附近曾放置过老四方箱,是个小的垃圾站点,拆迁后就取消了。但一些做买卖的、跑运输的为了省事省钱,还是往此处偷倒垃圾,直接倾倒在路边,形成垃圾带。

"都是趁着晚上10点到凌晨4点,我们下班的时间来偷倒,很难监管。"许所长说,他们也曾在晚上查过多回,但偷倒者一看到有车有人,就不来倒了。

近日,记者对垃圾带和宋刘村垃圾堆两处进行回访,两处垃圾均已清理。华山街道办事处环卫所许所长称,接到记者反映后,他们很快联系了拆迁片区,由拆迁片区组团进行了清理。刘秀峰也表示,村口的垃圾堆已被清理,但偷倒垃圾者仍没有抓到。"小屋值班我们尝试了两天,但那个地方只能坐着不能躺着,值班人实在受不住,就没再继续值班。"

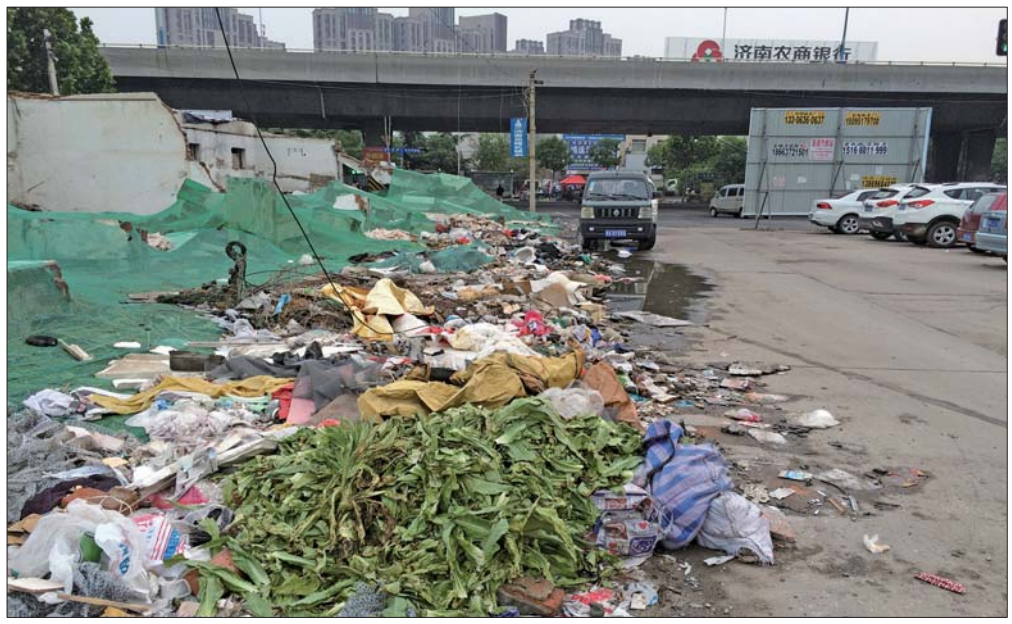

将军路通往石门村方向的小道上,曾经数百米长的垃圾带触目惊心。 本报见习记者 张阿凤 摄

多招一个保洁就得自筹千元

推行城乡环卫一体化卡在资金上

本报见习记者 张阿凤

4万人仅45名保洁 工资低招不到人

许所长介绍,目前华山街道城乡环卫一体化进程中,街道承担了大部分工作,如每个村的垃圾桶配备、垃圾清运以及保洁员补助等,但以后还是要更依靠村,以村为主,村委会主导。"华山街道下属26个村,数量之多很少有其他街道可比,街道上人员、资金都有限,实在顾不过来。"

以宋刘村为例。宋刘村目前仅保洁员就达45人,城乡环卫一体化专项基金中,每位保洁员有500元补贴,但街道给宋刘村每位保洁员的补贴是1500元。"也就是说,每多一位保洁员,街道上就要自筹1000元来增加补助。"

至于宋刘村保洁员数量和补贴数额,他解释称,宋刘是典型城中村,村内居住人口4万多人,垃圾量极大,因此保洁员多。而多补贴1000元,是因为工资低招不到人。"本地人有钱不愿意干,外地人要租房要吃喝要赚钱,用钱多压力大,千八百块的活也没人肯干。"

至于未来的发展方向,许所长称,还是应该走市场化道路。他还透露,华山街道也一直在努力尝试推行环卫工作市场化运作,辖区内道路面积、保洁面积、垃圾量都测算完毕,方案也修改过无数遍,随时可招标保洁公司。但目前遇到的最大问题是:都知道市场化运作好,可谁拿钱呢?

"保洁物资、垃圾清运费、保洁员工资都依靠街道,毕竟只是阶段性的,是过渡阶段,未来街道只能补助部分。况且26个村,市场化需要的资金量太大,街道上也承担不了。可村里又没钱,欠着上千万的外债,你说这个钱谁出?"

村里没盈利 净往外贴钱

宋刘村村主任刘秀峰对村集体收入并不讳言。"村民靠往外租房都很有钱,但村集体确实没钱,欠着上千万的外债说的就是我们村。"

刘秀峰坦言,如果指望村里拿钱,目前确实是负担不起。"村里没有任何基础,如果哪天真的要依靠村,我们能想到的唯一办法就是依靠群众,发动群众,个人自扫门前地。每人把自己家门口附近打扫干净了,整个村也就干净了。"

他介绍,村里每5天一个集,每次都会产生大量垃圾,垃圾量大到村里上了年纪的环卫工都干不了。为此村里专门买了一辆三轮车,由村委年轻的小伙子免费干,将垃圾装车运到环卫所。

刘秀峰称,到目前为止,村里从没有向村民或租户征收过卫生管理费。"不现实,根本收不起来,租户流动性大,很难管理,村民也没有卫生费、物业费这个概念。"但他又说,对于破坏卫生的村民以后可能会有所惩罚:"不能因为你出租房子获得利益,就影响了大家的利益。"

对于村里的困难,许所长表示理解。"目前城乡环卫一体化,到了村这一级,可能普遍都不够积极。原因显而易见,搞一体化,村里没有任何盈利和好处,只有往外贴钱的份儿,搭钱搭精力,谁还肯尽心啊?"

济南首届万平千款红木家具展明日盛大开幕

每天前100名到馆的朋友凭报纸可获赠价值299元的精美红木礼品一份。

您不得不来的三大理由

理由一:这将是一场具有颠覆性的巨型红木家具品鉴、采购会;理由二:也是一场让市民重新定义的红木家具展销会;理由三:更是一场让济南人觉睡不香,饭吃不好的红木家具收藏博览会。

您不得不来的四大亮点

产品亮点:颠覆齐鲁大地的产品阵容、万平奢华展厅、千款臻品红木

规模亮点:规模大、产品全;红宜坊重新定义何为红木家具展?何为大型?

服务亮点:红木专家一对一讲解,解答红木知识,企业承诺买贵就退,买错就换,三年质保

价格亮点:厂家直销,低至199元,高至299万,没有最便宜,只有最合适

您不得不来的五大承诺

承诺一:买贵就退;承诺二:买错就换;承诺三:三年质保;承诺四:72小时上门服务;承诺五:展会仅举办4天,绝不延期如果延期1天将免费赠送沙发一套,并且再免费赠送现金10万元。

展会时间:6月9日-6月12日,展会地点:济南市国际会展中心。(济南市高新区新宇路1号;市内乘119路,123路,150路,K160路,K161路,K162路,K166路,K209路至高新区管委会下车即可)。

乐视山东再掀波澜 生态产品LePar线下发力

继5月29日烟台首家大型乐视LePar Store正式登陆烟威青地区后,乐视于昨日在济南举行大型山东媒体品鉴会,数十家媒体齐聚一堂,近距离体验大屏互联及游戏生态的魅力。

据了解,作为乐视生态O2O体系的核心线下载体,截至5月底,已经登记注册、通过审核的LePar店已超过5500家,而今年乐视全年目标是1万家。随着山东市场战略地位升级,乐视生态将为齐鲁用户带来独特且更具体价比的优质产品、优质内容和优质服务。此外,向来大手笔的乐视正在线上线下同步开启生态618活动,"买会员送硬件"力度空前。

端午来华联 悦享绚烂夏季

端午时节,绿叶婆娑摇摆中将迎来第一声蝉鸣,波光潋滟的湖面将迎来第一次的荷开。心也随着这生机勃勃的景象,变得悦动起来。仲夏,是该绚烂和美丽的时节,那就来华联吧,和我们一起"悦享夏日"。

6月8日—6月19日在华联、嘉华、新华联单店购买服装、鞋包、床品主力商品单张发票累计每满100元即减50元。

化妆品满200元减40元起。还有运动户外"装备节"。

另外还有"华联杯"第二届包粽子大赛等异彩纷呈的互动活动。

父亲节期间还有主题为"大手牵小手 快乐向前冲"系列亲子活动。