

# 十年大爱写春秋,而今迈步从头越

## 海大医院建院10周年暨凤林院区、护理院正式开业

10年风雨兼程,10年岁月如歌。2018年3月24日,中华慈善威海医院威海海大医院迎来了建院10周岁华诞,同时也迎来了凤林院区、护理院的正式开业。站在10周年庆典的关键节点,再次回首威海海大医院的医道初心,再次回望曾经栉风沐雨的峥嵘岁月,展望海大医院充满活力、富有潜力的光明前景。

威海海大医院成立10年以来,始终坚持“发扬人道主义精神,扶贫济困”的慈善宗旨,把医疗事业当做一项公益事业来做,把社会效益放在第一位,不断开拓创新,把医院战略定位为突出专科特色,带动综合发展,走出了一条大专科、小综合的发展之路。如今,海大医院已经建成青岛路、凤林两大院区,涵盖海大医院医疗区、海大护理院、海大老年康复中心三大机构,是威海地区首家将医疗、养老、康复融为一体大型医疗机构。

### 青岛路院区:沐浴医改春风,威海海大医院应运而生

2008年5月,沐浴着医疗改革的春风,在威海市经济技术开发区的核心地段,一座现代化的民营医院——威海海大医院拔地而起。  
2009年3月,海大医院被中华慈善总会命名为“中华慈善威海医院”,是目前威海唯一一家慈善医院,确立了医院“面向大众,扶贫济困”的发展方向。作为全国10家中外慈善医院之一,海大医院始终以“慈善为本 惠济众生”为原则,秉持慈善与公益相结合的经营理念,围绕“医疗为百姓服务”和“慈善为民 扶危济困”的服务宗旨,每年在慈善公益事业的建设上投入了大量的人力与财力,先后为患者推出单病种免费政策、外来务工人员优惠政策、经区城镇居民医疗保险等优惠政策,为老百姓解决看病难、看病贵的问题,真正做到了扶危济贫,为民解难。

作为山东省和威海市残联指定的贫困残疾儿童定点救助医院,近年来,海大医院相继开展了“七彩梦行动计划”、“拯救折翼天使”等一系列慈善活动,对16岁以下符合救治条件的城乡贫困残疾儿童进行免费矫正手术和康复治疗,现已成功救治全国各地百余名脑瘫及肢体伤残的贫困儿童,共减免手术费、康复治疗费等各种费用百万余元。

多年来,在慈善和公益的道路上,海大医院前进的脚步从未停歇。每年为辖区内的65岁以上老人免费查体,对行动不便的老人送医送药上门;关爱老年人健康,将医疗服务送进养老院;慰问抗战老兵,上门免费为他们体检;在“糖尿病日”、“预防脑卒中”等健康节日里,组织专家到社区开展免费健康讲座,普及健康知识;派医疗专家到乡镇医院进行一对一教学查房,对口帮扶乡镇医院。同时,医院开展服务百姓健康活动,每年多次开展送医下乡,赶大集等义诊活动,派专家走基层、下乡镇、进企业,进行健康宣教活动。

十年发展硕果累累,与之相衬的荣誉亦纷至沓来。海大医院先后被授予“山东省医疗质量万里行”民营医院第



海大医院凤林院区、海大护理院。

一名,“威海市妇幼保健工作先进集体”、“威海市青年文明号”、威海市“儿童慈善爱心”“特别荣誉单位”等荣誉称号并被确定为威海市职工医疗保险、工伤保险、生育保险、城镇居民医疗保险、商业保险定点单位,山东省和威海市贫困肢体残疾儿童矫治手术定点单位。

### 凤林院区:励精图治谋发展,建设高端的现代化医院

走进凤林院区,一种高大上的即视感扑面而来。宽敞开阔的空间,温馨舒适的色调、干净卫生的环境,整齐有序的布局……一切的硬件因素给人带来了无尽的舒适和舒心,每个环节无不印证着高端、大气、上档次,这不禁让人感叹:这才是现代化医院正确的打开方式。

2016年,海大医院按照现代化医院布局进行规划和设计,恪守“以病人

为中心”的服务理念,从外部硬件设施和人文关怀服务两大方面,着力打造的一处现代化的新院区,全心全意为患者带来更多、更优的就医体验。  
医院重点发展心血管诊疗中心、生殖中心、高端产科、微创妇科、肿瘤综合中心、卒中治疗中心、脊柱关节治疗中心、脑血管病中心、高端查体等科室,同时,凤林院区共开设11间手术室,其中杂交手术室2间,配备ICU、CCU、NICU、临检中心、影像中心、特检科等,并逐步开展心脏起搏器安装术、心脏支架植入术、心脑血管造影术等多项新技术。  
发展过程中,海大医院始终坚持科技兴院策略,引进大量先进设备,配有飞利浦1.5T超导核磁共振、飞利浦最新大型血管悬吊机(DSA)、飞利浦128层微平板CT、大型数字胃肠机、乳腺钼靶机、数字X摄系统、飞利浦高级四维

彩超机、飞利浦高级心脏彩超机、全自动血液生化检验设备以及毫米波治疗仪、体外高频热疗等仪器设备,为临床应用提供更加精准的诊疗服务。  
与此同时,海大医院还十分注重打造学科“医联体”,与知名医院建立长期友好的合作关系,实现强强联合。目前,海大医院已于北京大学医学部心血管中心正式签订合作协议,将引进我国著名的心血管专家万峰院士团队在海大医院开设心血管病治疗中心;与北京大学医学部专家团队合作,设立北京大学医学专家威海工作站,将在多学科展开合作;与火箭军总医院脑卒中中心合作,设立威海脑卒中治疗中心;与北京二龙路医院、北京肛肠病研究院合作成立威海海大肛肠医院;与天津骨科医院、南京明基医院合作成立脊柱关节外科中心;与珠海和佳公司合作成立肿瘤微创治疗中心。

### 护理院:紧跟时代需求,率先探索“医养结合”模式

面对目前老龄化人口趋势的不断加剧,这些老人不但需要有人贴身照料,还迫切需要医疗服务的介入。而海大医院经过十年的发展,医疗资源雄厚,技术过硬,护理经验丰富,完全可以做好医养结合这篇文章。2014年,由海大投资管理有限公司和远东宏信医疗健康集团共同投资建设以养老、康复为中心的海大老年康复中心开始筹建。2016年底,随着老年康复中心的落成,海大护理院也正式投入使用。  
海大护理院是威海市首家集养老、护理、医疗、康复、临终关怀为一体的现代化医疗机构,总建筑面积16000平方米,设有养老床位260张。秉承“老人至上,服务第一、以人为本、奉献爱心”的服务理念,海大护理院启用了台湾国际化、规范化的养老模式,着力打造威海首家“医养结合”的特色家庭式养老模式,是老年人医疗康复、生活护理、颐养天年的绝佳之地。

护理院设有老年康复护理、肿瘤康复治疗、残疾人矫形康复、临终关怀四大功能区,主要服务对象为自理、半自理、失能、失智的老年人及长期卧床需要护理的患者。临终关怀这一特殊区域的设置,有效填补了全市多家养老机构的服务空白,为患者提供了更多的人性化服务。

海大护理院的整体环境是按照老年护理专业机构建造而成,布局合理、环境优美、设施先进、功能完善,整个区域采用无障碍通道,配有闭路监控系统、紧急呼叫对讲系统,24小时自动电梯,每个房间均设有中央供氧、吸引系统、中央心脏监控系统、呼叫系统等医疗设备,能为老人提供24小时全方位医疗护理保障,高品质的医疗护理团队全心全意为老人提供家庭式温馨服务。

海大护理院不仅硬件设施先进齐全,其休闲娱乐设施也是一应俱全。为丰富老人的业余生活,护理院每逢节日便为老人开展丰富多彩的文体活动,并在老人生日时举办生日宴。同时,护理院还设有多功能活动室、阅览室、书画室、棋牌室、茶艺室、KTV室、亲情网络室等康体娱乐设施,并配有花园式的绿化场所,为老人提供多种休闲娱乐。



谷祖涛院长讲话。



领导们参观护理院。



工作人员合唱院歌《医者父母心》。



DSA下介入治疗。



妇科微创手术。



肿瘤微波消融手术。

### 汇聚名医专家 注重人才发展

10年来的光辉历程,留下了“海大人”拼搏奉献的风采。医院通过聘用各专业临床经验丰富的高层次知名专家,为医院各个重点专科的发展奠定了基础。

在不孕不育治疗领域拥有国内领先水平,被人亲切地誉为“送子观音”的省内著名不孕不育专家孙玉荣院长;从事普外科工作近30年,基础理论扎实,临床实践经验丰富,手术技艺精湛的胡雪峰副院长;主编了国内首部妇产科手术彩色图谱,擅长腹腔镜手术治疗的妇科微创专家李全德;较早将外科微创治疗技术运用临床治疗,治疗复杂骨折千余例的脊柱关节外科主任胡守建;从事急诊工作近20年,擅长内科及外科各种危重症诊断与抢救的急诊科主任曲英娥……在海大医院,远近闻名的知名医疗专家远远不止这些,他们潜心钻研,默默奉献,不断提升自身的诊疗水平,肩负着为人医者的担当,为更多的患者祛除病痛。

医院在发展中始终坚持尊重人才,发掘人才,留住人才,为其创造良好的生活、工作环境,同时,医院注重青年技术队伍的引进与培养,通过多模式、多途径,精选一批德才兼备、开拓创新的中青年重点发展,已有近百名青年技术人才到北京、上海、深圳、等地进修深造,构建老中青三代相结合的高质量、高水平人才梯队,为医

### 突出专科特色 打造品牌病房

医疗技术水平是衡量一个医院医疗质量的重要方面,技术实力与技术特色是医院发展的基础。目前,海大医院的多个学科专业优势明显,尤其在腹腔镜技术、肿瘤多学科综合诊治、生殖医学、急救等领域达到国内领先水平,技术上的不断追求,使海大医院获得了多方的肯定和赞扬,享有较高的社会美誉度和独特的品牌优势。  
新生儿娩出2分钟后,产妇突然出现呛咳、呼吸困难等症状,海大医院产科医生怀疑产妇遭遇被称为“产科死神”的羊水栓塞,马上组织多学科联合抢救,凭借精湛的医术、高度的责任心,专家团队历经5个小时的紧张抢救,最终得以成功施救,母子平安,在业界引起了巨大反响。

一名16岁女孩经历了人生的一场噩梦,前一分钟还在学校上自习,后一分钟心脏骤停,而且还停止两次,持续了78分钟,海大医院医务人员接力进行心肺复苏实施抢救,硬是靠“人工心肺”把这名女孩从“鬼门关”拽了回来。生命关头,海大医院迅速反应,以出色的表现完成了一次近乎不可能完成的高难度抢救。

### 75岁结肠癌患者刘先生,辗转几家医院救治都因其还患有20多年的老病慢阻肺,而被医生拒绝行收拾治疗。然而,肠子里长满了肿瘤,如果不手术,很快就会被堵满,危及生命。最终是海大医院成功为其进行了手术治疗,并把病变周围淋巴细胞清扫干净,海大医院急病人之所急,以高超的医术践行着医者仁心的使命。

以上这些成绩,仅仅是海大医院实力体现的一个缩影。10年的历程,海大医院一步一个脚印踏实稳健前行,掌握了更多先进的诊疗技术,发展了更多的特色专科,打造出越来越有影响力的品牌。

品牌科室的发展,也带动着全院其他科室的共同发展。目前,海大医院拥有30多个业务科室,涵盖临床诊疗、理疗康复等诸多领域,专科设置较为齐全,且包含不少前沿新领域,在老杨无法言语表达、无法写字沟通的情况下,副院长郭华卫使用“看纸条识地名”的方法,在纸上打印出了72个省、市、县的名称,让老杨用肢体语言来指认,经逐级筛选,最终确定了老杨的家乡,找到了他的家人。

### 急病人之所思 想病人之所想

“海大人”多年一直坚持不忘初心,砥砺前行,无怨无悔,医行无疆,在积极探索先进的诊疗技术之外,海大医院积极推进“以病人为中心”的服务理念,其人性化服务体现在方方面面。大雪封门的晚上,一位老年患者在家里突然晕倒,海大医院急诊科医

务人员赶到后及时有效地进行了抢救。老人醒来后,却不愿平卧在担架上,下楼到院进一步治疗。最终,经医生对患者进行评估,救护车司机主动将其从四楼背到了救护车上,这一举动,获得了家属的一致好评。

对待普通病人,海大医院医护人员用心去服务;对待“三无”等特殊群体,海大医院人员依然以饱满的热情提供优质的服务。2017年3月,50岁的德州籍男子老杨突发脑干出血,被人送往海大医院就医。入院后,医护人员没有因为老杨的“三无”身份和费用问题而贻误治疗,不仅全力迅速抢救让老杨脱险,并化身亲人主动承担起照顾老杨的责任,此外还不忘把帮老杨寻找家人当成一件心头事。在老杨无法言语表达、无法写字沟通的情况下,副院长郭华卫使用“看纸条识地名”的方法,在纸上打印出了72个省、市、县的名称,让老杨用肢体的整体实力早已有了目共睹,吸引了威海本地、周边地区甚至全国范围内的患者,成为更多患者和家属心目中信得过的实力医院。

在海大医院,有太多太多温暖的故事,有太多太多令人动容的医患之情,那一面面锦旗,那一声声道谢,无不体现着海大医院精湛的医术和优质的医疗服务。同时,海大医院为了提升服务质量,开展“创争争优”“护理明星评选”“礼仪比赛”等活动,通过活动的开展,树立了医务人员“急病人所急、想病人所想”的服务理念,以更加精湛的医术和周到的服务造福患者。  
本报记者 孙丽娟 通讯员 王伟华



凤林院区大厅。



凤林院区门诊诊区。



康复大厅。



飞利浦Achieva 1.5T超导核磁共振。

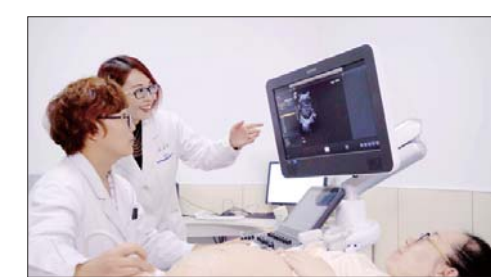

飞利浦Affiniti 70高级四维彩超。



临检中心。

10年来,医院从小到大,由一个名不见经传的小医院跻身于威海地区优秀医疗单位行列;10年来,医院积极开拓进取,倾力打造品牌,成为了区域内患者治疗首选的标杆民营医疗机构;10年薪火相传,10年励精图治,一代又一代“海大人”始终把自身发展与国家医疗卫生事业的改革与发展结合起来,把遵循医疗市场法则与发扬社会主义道德结合起来,努力为保障人民健康作出自己应有的贡献。雄关漫道真如铁,而今迈步从头越。10年华诞为新的起点,威海海大医院将继续发扬优良传统,勇担时代重任,以更加饱满的热情谋划着新的更高的发展和进步,为建设健康中国贡献更大力量。