应对高温，济南启动9处人防纳凉点

21日起向市民开放，今年继续免费向1万个市民家庭发放人防战备应急包

2022年济南人避暑纳凉点公布啦！在6月17日召开的济南市委市政府新闻发布会上，济南市人民防空办公室党组副书记、副主任安纪文介绍，2022年，全市开放9处具备条件的人防工程用于市民避暑纳凉。

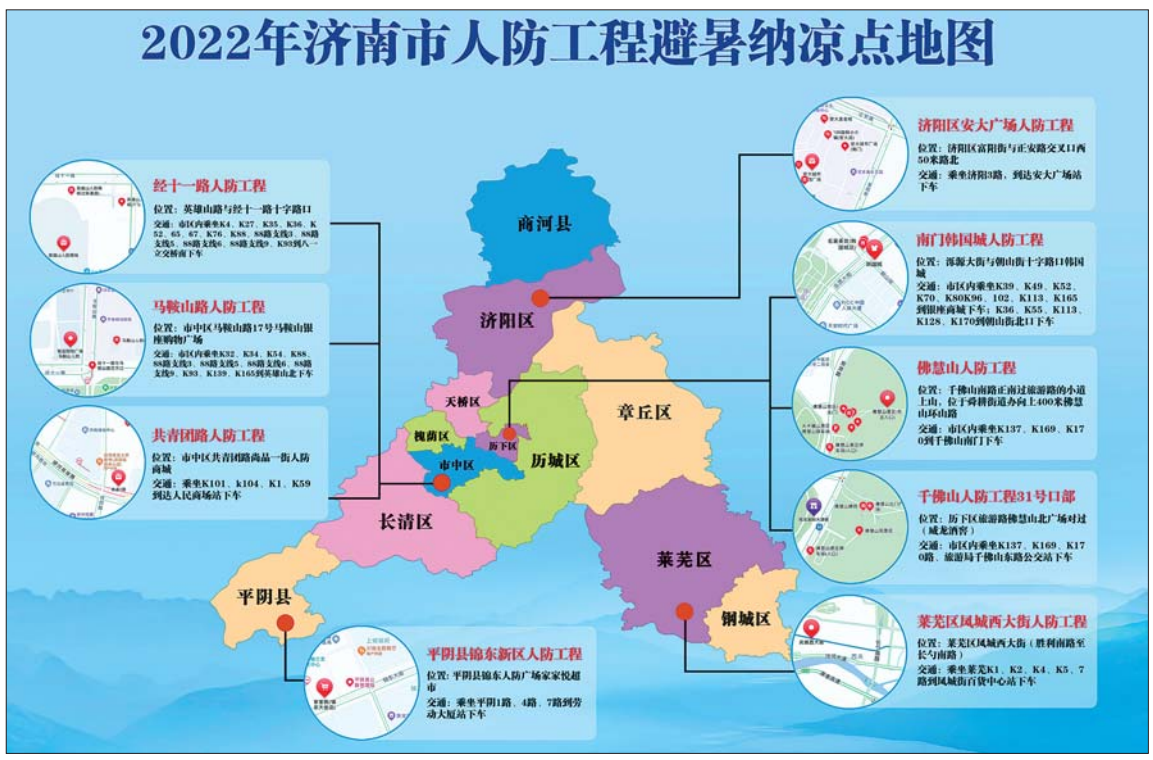

记者 于悦 夏侯凤超

比去年增加一处 面积超10万平方米

安纪文介绍，今年的人防避暑纳凉工程比2021年新增1处，面积超过10万平方米，包括市、区两级管理的部分单建人防工程和早期人防工程。

人防工程避暑纳凉场所自2022年6月21日起同步向市民开放，8月31日结束。每日开放时间为9:30至18:00（人防商城的开放时间与其营业时间一致）。开放期间，如因疫情防控、特殊气象等因素影响，将根据全市的统一安排，适时调整开放时间。

安纪文说，全市9处具备条件的人防工程避暑纳凉点分别为：经十一路英雄山人防工程、经十一路银座马鞍山人防工程、南门“韩国城”人防工程、佛慧山515人防工程、千佛山人防工程31号口部（威龙酒窖）、市中区共青团路人防工程、济阳区安大城市广场人防工程、莱芜区凤城西大街人防工程、平阴县锦东新区人防工程。为方便市民群众找到具体位置，济南市人防办专门制作了《2022年济南市人防工程避暑纳凉点地图》。

据了解，济南把人防工程避暑纳凉场所作为为民服务的重要载体，积极开展休闲娱乐、体育健身、宣传教育等公益服务活动，创新公益形式，优化服务内容，提高服务质量，持续擦亮“要纳凉到人防”品牌。此外，在开放期间，济南将严格落实佩戴口罩、体温测量，健康码、行程码、核酸检测查验，扫描场所码等措施，在人员密集时段、部位，加大巡查力度，遇有突发情况，果断、及时、妥善处置。

“6月21日下午3点，济南将在市中区百旺广场举办2022年济南市人防工程避暑纳凉启动仪式暨人防法制与宣传教育进社区活动，欢迎广大市民参加。”安纪文说。

1万个应急包继续发放 形式将更多样

发布会上，济南市人民防空办公室党组成员、副主任刘洪介绍，自2020年开始，市人防办连续两年向1万个市民家庭免费发放人防战备应急包，并被列为市政府为民办实事事项。这是济南人防践行以人民为中心的发展思想，切实履行“战时防空、平时服务、应急支援”职责使命的一项创新性工作，深受广大市民的欢迎和社会各界的好评，每年都有5万多户市民家庭踊跃报名申领。

今年，济南市人防办将继续免费向1万个市民家庭发放人防战备应急包。报名条件和申领方式与往年一致，发放时间初步定在9-10月份。届时，市人防办将通过官网和有关媒体发布具体实施办法，市民可以及时了解相关信息，按规定流程报名申领。

除了通过公开摇号方式向1万个市民家庭发放人防战备应急包外，今后，市人防办还将通过开展人防宣传教育、人防应急疏散演练、人防知识有奖问答等各种形式，加强与市民群众的互动交流，问需于民，问计于民，向部分关心人防公益事业的志愿者和热心市民发放人防战备应急包。

全市防空地下室 提供车位约26.8万个

济南市在具备条件的人防工程中引进便民菜市场、连锁超市、公共停车等民生服务项目，使人防工程不仅能战时保命，平时也能方便百姓生活。例如槐荫广场、马鞍山路、经十一路人防工程同时具备了地下停车、超市、餐饮等空间，为市民购物、休闲、停车提供了方便。十九中、燕山学校、汇波小学等学校操场下的人防工程不仅为学校提供了战时掩蔽场所，平时还为周围居民、老师、家长们接送孩子停车提供了方便，大大改善了学校周边的交通环境。

截至目前，济南市已建成单建式人防停车场14处，向社会提供车位3372个，全市防空地下室向社会提供车位约26.8万个，为缓解城市停车难题，改善市民出行环境作出了贡献。目前，历下区、市中区、天桥区、历城区、章丘区和济南高新区仍有多个具有停车功能的人防工程正在建设，建成投用后，将会进一步便利市民的出行和停车。

记者探访佛慧山人防工程避暑纳凉点，能运动还能看免费电影

『宝藏打卡地』，今夏再走红

记者 丁群 见习记者 刘桂斌 实习生 常晓雯

“这个地方有意思，是个宝藏打卡地！”炎炎夏日，高温来袭，济南佛慧山人防工程又“火”了。自2018年起，这里被选入济南市人防工程避暑纳凉点，每年这个时候，佛慧山人防初心长廊都会为市民提供一个绝佳的消夏场地。

今年，这里仍是九处人防工程避暑纳凉点之一。刚走进佛慧山人防初心长廊的入口处，墙上挂着的温度记录仪格外引人注目，仪器上显示，入口处的室内温度明显比室外低了两度。再往前走，一幅红色画卷在眼前铺陈开来，百年党史赫然入眼，结合防空洞的环境，让人仿佛置身于历史之中。

济南市人防安全应急救援中心副主任辛绍涛介绍，这间人防工程点始修于上世纪七十年代，自2018年起被选入济南市人防工程避暑纳凉点，到目前为止，洞内环境设施已经进行了不少更新，成为不少市民朋友们的网红打卡地。

“佛慧山人防初心长廊全长230米，平均高度5米，面积近2000平方米。共有四个功能分区。”沿着这间初心长廊继续往前走，与人防有关的知识映入眼帘，这就是辛绍涛介绍的第二个功能区。带着孩子参观的市民李女士表示，这里就像一个小型博物馆，她和孩子都学到了不少知识。

再往前走，一阵喧闹的声音传来。运动休闲区内，台球桌、乒乓球台、健身器材附近，有不少市民运动的身影。其中既有高中毕业生组团来打台球，也有专业的乒乓球爱好者为避暑前来练手。火热的运动虽炒热了气氛，但前来游玩的市民们纷纷表示清凉的感觉很爽。

人防初心长廊的最后一个区域，是休息区和一间影院。“在开放时间内，我们全程提供免费的电影观看，目前这间放映室可容纳100名观影者，电影储备量达到100部，主要题材契合这间人防长廊的主题，以历史、红色和爱国为主。”辛绍涛介绍。

在放映厅外，除了供人休憩的桌子外，还有可供饮用的矿泉水。记者了解到，去年接待市民最多的一次，工作人员一天内换了15桶矿泉水，而像这样的贴心小细节，还体现在开放的Wi-Fi上。“希望市民可以喜欢这里，将这里作为一个避暑纳凉的好去处。”辛绍涛说。

二手路虎竟有俩车架号，两个出厂日期

青岛一车主无法办理过户想退车遭拒

壹点帮办
报料平台：齐鲁壹点情报站
报料热线：13869196706
为群众办实事

记者 赵波

日前，青岛的韩先生向齐鲁晚报帮办记者反映，去年他从市北区的苏尚万车一商户手里购买了一台二手进口路虎揽胜极光，在车辆过户时却发现，这辆车竟然有俩完全不同的车架号，韩先生怀疑遇到了“问题车”，找到商家要求退车却遭拒。

“去年7月，我从青岛市北区的苏尚万车一家叫淘车行的店里，购买了一台2014年的路虎揽胜极光二手车。这个车是从英国进口的，淘车行老板承诺，这台车全车有一处喷漆，其他为原版，实表跑了7万公里。”韩先生说，双方谈好了价格是16.7万，当时他微信交了5000元订金，后来商家给他把车送过来，韩先生刷银行卡付清尾款。

出于对商家的信任，韩先生就没怎么验车，可没想到去给车辆过户时，车管所工作人员告诉他，这台车有两个不同的车架号。“过户都成了难题。”韩先生说，在车管所工作人员提示下，他发现该车车辆右侧B柱下方车架号跟车辆后备厢尾部的车架号完全不同。

“车架号就像是一个人的身份证一样，一辆车只能有一个车架号。如果有两个号，这个车要不是套牌车，要不就是事故车。”韩先生肯定地说，后来他再仔细检查发现多处问题。比如，全车的线路也被动过；车辆尾部有水渍，貌似车被水泡过；前挡风玻璃内车架号胶带开裂；车辆出厂的铭牌用手涂抹掉色等。

帮办记者在一处露天停车场见到了这辆白色路虎揽胜极光，在发动机铭牌位置标有该车车辆识别号为“SALVA2BG5EH934360”，制造国“英国”字样，而打开车的后备厢取出备胎后，看到车架上却打着“SALVA2BGXFH978498”的钢印。显然这两组车辆识别号完全不同。

“后备厢车架号显示该车是2015年出厂的，但是车右侧B柱下方的车架号显示是2014年出厂。我找到苏尚万车的这个商家要求退车，结果商家就是不退车。”韩先生说，虽然商家说这辆车是从天津港进口的，车上也贴有天津港进口的二维查询码，但是那个码也是假的。

同一辆车咋出来俩车架号？对此，帮办记者联系到苏尚万车淘车行的负责人，该负责人表示不接受媒体采访。而苏尚万车管理方的一位工作人员表示，如果是消费者购买车辆后发现问题，要看跟哪方签订的购车合同。如果有正规的购车合同，先找商户协商，商场的前台商管人员协调双方沟通解决。“我们也没有执法权，如果协商不成，消费者可以再向主管部门投诉。”该工作人员表示。

“这台车我也不敢开。因为我特意咨询过交警部门，如果开这样的车上路，交警不仅可以扣车，还得对我罚款扣分。”韩先生说。帮办记者了解到，多次跟商户沟通无果后，韩先生已经向法院提起诉讼。

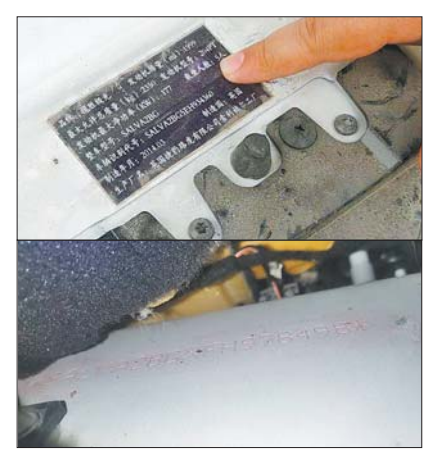

两处车架号明显不同。 记者 赵波 摄

扫码下载齐鲁壹点
找记者 上壹点

编辑：蓝峰 组版：侯波