涉足金融、实业、教育等多个领域且有所作为

民国山东实业家叶春墀

□韦钦国

叶春墀(约1884—约1960年),字玉阶,山东日照涛雒镇人,20世纪上半叶山东知名实业家,在金融、船运、教育等多个领域均有所成。虽然后人对叶春墀了解甚少,但在一个世纪前叶春墀在山东乃至华北都是一位有着相当影响的人物,他身体力行地推行教育救国、实业救国,令人称道。

“启民智,兴学堂”

19世纪末、20世纪初清政府鼓励出国留学,师人长技以图强。当时,日本明治维新成果明显,中国与日本文化相近,去日本的船费、学费、生活费用相对较低,因此中国青年多将日本作为留学首选之地。1904年,叶春墀与同乡丁惟汾、丁立同以官费赴日留学。出国留学开阔了视野、增长了见识,使叶春墀进一步认识到“实业教育乃富强之大本”“人无教育,无以自立;国无教育,无以自强”。此时,北洋政府正效法日本实行大学分区体制,下令裁撤山东高等学校(即1901年创办的官立山东大学堂)。

叶春墀“启民智,兴学堂”,1912年向政府请求在济南南关新街创办高等商业学校,七月经临时省议会议决定获准设立,开学时“奉教育部令”更名“山东公立商业专门学校”,叶春墀任校长。《1914济南指南》载,“(学校)分本科、预科、甲种商科”“有选科及附涉簿记班一百二十余人,各班人数共一百五十名”。

1925年4月,中华民国临时政府临时执政段祺瑞任命奉系军阀张宗昌为山东督办,7月张宗昌兼任山东省省长。1926年夏,张宗昌令山东省教育厅厅长、清代光绪二十九年癸卯科状元王寿彭,将包括山东公立商业专门学校在内的六所专门学校合并为省立山东大学,张宗昌挂名校长,实际由王寿彭任校长,山东公立商业专门学校完成了自己的使命。山东公立商业专门学校开办15年间,叶春墀一直担任校长,培养了数千名商业方面的人才,山东大学对商专在内的六所专门学校为山东高等教育做出的贡献予以认同,其官网显示“在山东大学的发展历史上,这六所专门学校起着承前启后的作用。”

在担任山东公立商业专门学校校长期间,叶春墀还担任了《大东日报》记者。《大东日报》前身是1904年3月9日山东布政使张人骏根据山东巡抚周馥指示,在济南创办的官报《济南日报》,辛亥革命爆发后清政府灭亡,《济南日报》失去经费停刊,1912年8月7日《济南日报》更名《大东日报》,后在济南鞭指巷重新印刷发行,“每日二大张,报费每月大洋六角五分”,该报具有一定爱国色彩,叶春墀成为该报记者后又担任经理一职。

《1914济南指南》插图

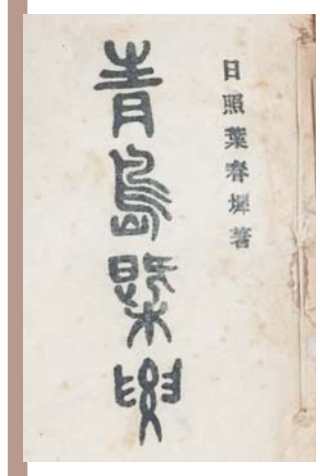

叶春墀编著的《青岛概要》

倡导举办山东物品展览会

当时,“教育未广、实业未充”,倡导商业、实业救国成为主流思潮,为促进山东商品经济和实业发展,叶春墀以《大东日报》经理和记者身份倡导举办一届山东物品展览会。经过多方筹备,山东第一届物品展览会(山东全省物品展览会)于1914年6月15日至7月15日在济南举办,盛况空前,“各县亦以为山东未有之盛举,故出品极为踊跃”(《1914济南指南》)“出品陈列者计达累万。全省物品,征集周全,其规模之宏巨,影响之深广,均可谓前所未有”(《山东物品展览会报告书》)。

“对于陈列物品中品质精良并宜于海外贸易者,特别选择200余种以备远赴巴拿马赛会。”本次展览会上部分优秀展品代表中国参加了1915年在美国旧金山举行的巴拿马万国商品博览会,今天人们仍然熟知的宏济堂阿胶、张裕葡萄酒、博山瓷器等均在其中。

叶春墀涉及的商业范围主要在日照、济南、青岛三地,他还见证了1921年“青岛股票风潮”。1914年第一次世界大战爆发后日本侵占青岛,1920年在馆陶路22号建成青岛取引所株式会社——“取引所”是日本名称,意思是“买进卖出的交易场所”,汉语译为“(证券)交易所”。交易所开办资金为800万日元,中日双方各半,1920年9月正式营业,“日人峰村正三任理事长,华人徐青甫任副理事长,华人叶春墀、日人原田任常务理事,主要权力掌握在日本人的手中。”

交易所开办后业务日盛,引起日本财阀觊觎。1921年初,大阪财阀松井伊助采用不正当手段取代峰村正三成为交易所理事长,暗中操纵行市大发横财,我国商民多人上当受骗,投资者倾家荡产,给青岛经济造成巨大伤害,史称“青岛股票风潮”。胶澳商埠督办公署咨政部如此感叹,“华商亏累已过350余万之巨,应请迅谋救济办法,徐图整理。”叶春墀行事谨慎,对日本人的所作所为非常警觉,及时退股避免了损失,退股后他大力支持中国人创办的交易所。1924年5月2日,青岛地方银行在保定路成立,负责人高恩洪,1925年叶春墀担任银行经理(行长)。

1914年日本侵占青岛后欲独霸青岛航运,为抢占青岛至海州间的航线从本土调来“海州丸”“胶海丸”等几艘小轮船,以武力方式排挤中国民营航运。1921年叶春墀从证券交易所退股后,以“振兴实业是当务之急,救国之本”为己任,率先开办了中国人自己的轮船公司裕泰轮船行(后更名裕泰公司),自任经理。当时,叶春墀的父亲叶沙明也在青岛经营航运及渔业,“拥有百吨以上海船5艘,航线远至日本、菲律宾等。”叶春墀开办裕泰轮船行后不断发展壮大,数年间由仅有一条小轮船发展到拥有七条小轮船,船只总吨位超过了父亲。

1922年12月中国政府收回青岛主权,中国人在青岛先后开设了十多家规模不等的轮船行,贺仁庵的长记船行、叶春墀的裕泰船行、刘梅村的公祥船行,分别以总吨位1000吨、700吨、600吨位居前三位。虽然中国人开办的船行整体规模大不,一家船行数条小轮船的总吨位加起来甚至都不如当时一条国际上普通的中型轮船吨位大,但这些轮船行的成立标志着青岛近海民族航运兴起,打破了日本人在中日海运间的独占状况,对抵制国外航运垄断起到了积极作用。

20世纪二三十年代,叶春墀长期居住在青岛无棣一路36号,1932年这里曾作为中共地下青岛市委办公处,叶春墀暗中保护和资助地下党组织,如今这里已成为叶春墀故居。

叶春墀还关心行业公益,体恤同侪,曾牵头组织多个行业公会并担任会长一职。叶春墀倡导筹办的商学会“以研究商学、启发商智、促进商业之发达为宗旨”,其本人担任会长。1919年,叶春墀开办了一家经“农商部”注册、山东省长公署、高等审判厅三个单位核准注册的会计师事务所,在当时具有一定权威性,叶春墀还担任山东省会计师公会会长。1927年青岛航业公会成立时,叶春墀初为常务理事,后又任公会会长,据其本人回忆,“(公会)在减少同业之间的竞争与纠纷,保障航商正当权益方面,起了一定的好作用。”此外,叶春墀还曾担任时政研究会理事等多个社会职务。

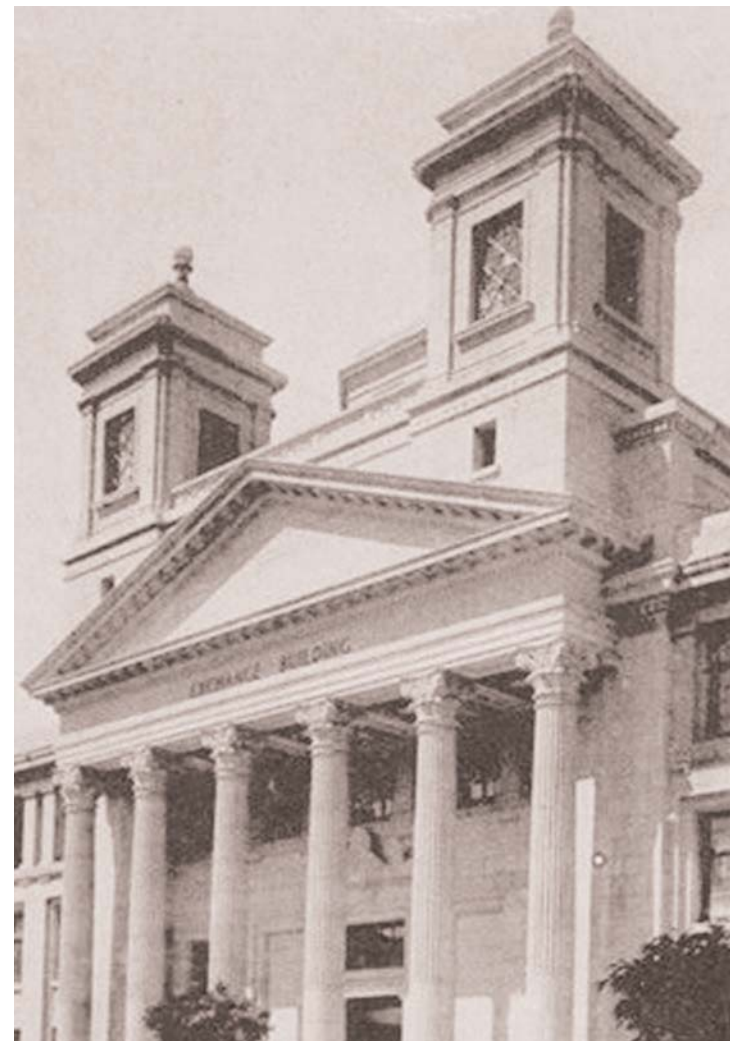

上世纪20年代青岛的证券交易所“取引所”,叶春墀创办。

编写《1914济南指南》文教方面贡献大

叶春墀在文教方面的贡献,除创办山东公立商业专门学校、担任《大东日报》经理外,他还有多部著作,包括《中国税关制度》《山东草辫业》《乙种商业学校簿记教科书》《日本国库事务纲要暨图表》等,与山东联系较紧密的书籍包括《山东商业地理》《济南指南》《青岛概要》等。新中国成立后,叶春墀还撰写了《青岛取引所兴衰》《青岛开埠以来近海轮船航运概况》《烟台政记轮船公司》等一系列回忆性史料文章,1989年版《山东工商经济史料集萃》等对此有记载。

《1914济南指南》是为方便本省各地商贾行旅来济南参展游览所写的,出版于山东第一届物品展览会前夕,由当时叶春墀所在的大东日报社出版,王寿彭题写书名。在该书“例言(前言)”中,叶春墀阐述了编著这部书的目的是为方便行旅之人来济南时参考使用,“济南居南北之冲,交通便利。有胶济、津浦铁路之连络,有小清河、黄河之灌输,士商之道出于此者,月以数万计。使无专书指示一切,何以便行旅而知梗概?东西各国于名都大埠,均有记述之书,特仿斯意,辑成是编,聊备检查之需。”《1914济南指南》从地势、户口、官厅、公益团体、工商业、交通机关、金融业、游览食宿、杂录附录等多个方面对济南做了相对全面的介绍。为推介济南,叶春墀还重点介绍了1904年济南自主开埠以来各行各业取得的重要成就,“中外互市以来,市廛栉比,一业多者数百家,少亦数十,丰胜枚举。故是编每举一项,仅列最为著名数家,其余不及备载。”

为方便参展商参展和游览,《1914济南指南》后专附数张地图,分别为济南城厢图、济南商埠图、展览会场房略图和汇泉寺全图、趵突泉图、古历亭全图、铁公祠全图。“展览会场房略图”是针对本次展览会布局所绘——展会组织方最初设想是利用商埠公园(今中山公园)内的原商品陈列馆作为主馆,但实际考察后发现该馆过于狭小,陈列物品有限,就将其改造成办公室和接待室,在其后新建供展览陈列用的房屋,长30丈、宽8丈,花费9000元,所有陈列物品除教育及学艺部分外全部在此陈列,“展览会场房略图”所绘的就是展馆周边及馆内各类展品具体布局图。

有意思的是,为推介青岛,叶春墀还效仿《1914济南指南》,在1922年2月15日出版了《青岛概要》一书。《青岛概要》体例与《1914济南指南》如出一辙,连前面的“例言”都高度一致,目的都是“便行旅而知梗概……聊备检查之需”。

现在看来,《1914济南指南》《青岛概要》有相当局限性,但在当时确实方便了外地商旅之人对济南、青岛两地的了解,促进了商贸和宣传等积极作用。现在,这两部书都已成为了解、研究民国初年济南和青岛两地社会、商贸、城郭、地理等内容不可或缺的重要资料和历史文献。

后人对叶春墀了解甚少,但在一个世纪前,叶春墀在山东乃至华北都是一位有着相当影响力的人物,他涉足金融、实业、教育等多个领域且有所作为,身体身行地推行教育救国、实业救国,令人称道。

编辑:李皓冰 美编:陈明丽